

②

PROTOKÓŁ Z NARADY KOORDYNACYJNEJ W SPRAWIE NR G-GO.6630.82.2016

Przedmiot narady: sieć kanalizacji sanitarnej grawitacyjno - podciśnieniowo ciśnieniowej
 Lokalizacja: Imielin ul. Podmiejska i Kusocińskiego
 Wnioskodawca: SZCZEPANEK JAN
 43-100 Tychy
 ul. Flamingów 26
 Przewodniczący: Bożena Grądzka
 Miejsce narady: Starostwo Powiatowe w Bieruniu ul. św. Kingi 1 43-155 Bieruń
 Data wpływu: 30.06.2016

Opracowania do uzgodnienia:

1 obiekt liniowy

l.p	Imię i nazwisko uczestnika wraz z podmiotem	Stanowiska uczestników narady	Data i podpis
1.	Ryszard Podyma Rej. Distr. Gazowa Tychy	Uzgadnia się z uwagami: Zachować odległości poziome i pionowe od sieci gazowej zgodnie z Rozporządzeniem Ministra Gospodarki z dn. 26.04.2013r (Dz.U. z 2013r poz. 640). Prace ziemne w rejonie sieci gazowej prowadzić pod nadzorem Rozdzielni Gazu w Tychach. Zlecić nadzór branżowy R.G. w Tychach z podaniem terminu rozpoczęcia robót.	05.07.2016 Pracownik ds. Technicznych Ryszard Podyma
2.	Jacek Kołodziejczyk Miejska Spółka Komunalna w Imielinie	Uzgadnia się bez uwag	5-07-2016 MIEJSKA SPÓŁKA KOMUNALNA Sp. z o.o. w Imielinie tel: 32 225 84 58 KIEROWNIK SIECI inż. Jacek Kołodziejczyk
3.	Dorota Kuchta ul. M. Imielin	Uzgadnia się bez uwag	5.07.2016 Kuchta

4.	TAURON Dystrybucja S.A. Pełnomocnik Dariusz Małecki	Zgodnie się z uwagi, że prace w najbliższym czasie będą wykonywane ręcznie, zgodnie z obowiązującymi normami. Wskazane jest ze względu na bezpieczeństwo osób i mienia, by przed przystąpieniem do prac wystąpić do TAURON Dystrybucja Serwis S.A. o nadzór branżowy. Zbliżenia i skrzyżowania należy zabezpieczyć zgodnie z obowiązującymi normami. Zachować minimalną odległość od stopy linii - 1m. Uzasadnia się teren TD. Oddział Olkice.	TAURON Dystrybucja S.A. Pełnomocnik Dariusz Małecki 05.07.2016
5.		Na podstawie koordynacji nie starli się przedstawiciele: 1. Orange Polska S.A. 2. Tauron Dystrybucja S.A. Oddział w Biedermie 3. Śląskiego Związku Melioracji i Uprawy Wodnej w Katowicach	
6.		4. Powiatowego Zarządu Dróg w Bierninie	
7.			
8.			
9.			

GPG.6727.1.52.2015.AB

EkoProjekt
ul. Smugi 27J
21 – 002 Jastków

dot. wypisu i wyrysu z miejscowego planu zagospodarowania przestrzennego dla działek wg załącznika nr 1 położonych w Imielinie.

Referat Gospodarki Przestrzennej i Geodezji Urzędu Miasta Imielin - informuje, że dla terenu oznaczonego na załączonym planie sytuacyjnym kolorem czarnym obejmujący **działki wg załącznika nr 1**, w części obowiązują:

1. Miejscowy plan zagospodarowania przestrzennego miasta Imielin w rejonie ulic Bpa Adamskiego, Rubinowej i Podmiejskiej, zatwierdzony Uchwałą Nr XXV/157/2012 Rady Miasta Imielin z dnia 28 listopada 2012 roku, ogłoszonym w Dzienniku Urzędowym Woj. Śląskiego Nr 164 z dnia 08.01.2013r., w którym działki mają następujące przeznaczenie:

- **1KD-L- droga publiczna klasy lokalnej,**
- **1MN-zabudowa mieszkaniowa jednorodzinna wolnostojąca, bliźniacza,**
- **2KD-L - droga publiczna klasy lokalnej,**
- **2MN- zabudowa mieszkaniowa jednorodzinna wolnostojąca, bliźniacza,**
- **1ZN – zieleń urządzona,**
- **3MN/U – zabudowa mieszkaniowo- usługowa,**
- **1KD-D – droga publiczna klasy dojazdowej,**
- **1KD-Z.– rezerwa terenu pod drogę publiczną klasy zbiorczej,**

2. Zmiana miejscowego planu ogólnego zagospodarowania przestrzennego miasta Imielin w rejonie ulic Banachiewicza – Kusocińskiego – Rubinowa zatwierdzona Uchwałą Nr XL/204/2002 Rady Miasta Imielin z dnia 31 maja 2002 roku, ogłoszonym w Dzienniku Urzędowym Woj. Śląskiego Nr 49 z dnia 10.07.2002r. poz. 1627 , w którym działki mają następujące przeznaczenie:

- **1 Mna -teren zabudowy mieszkaniowej,**
- **KDL – teren drogi publicznej klasy lokalnej,**

3. Miejscowy plan zagospodarowania przestrzennego miasta Imielin w rejonie ulic Dunikowskiego, Banachiewicza i Rubinowej zatwierdzony Uchwałą Nr XVI/96/2012 Rady Miasta Imielin z dnia 25 stycznia 2012 roku, ogłoszonym w Dzienniku Urzędowym Woj. Śląskiego poz. 1117 z dnia 08.03.2012r., w którym działki mają następujące przeznaczenie:

- **10MN- zabudowa mieszkaniowa jednorodzinna wolnostojąca, bliźniacza,**
- **4KD-D – droga publiczna klasy dojazdowej,**
- **2KD-L - droga publiczna klasy lokalnej,**
- **9MN - zabudowa mieszkaniowa jednorodzinna wolnostojąca, bliźniacza,**
- **1KDX – ciąg pieszo-jezdny.**

Dla pozostałych działek wg załącznika nr 1 nie obowiązują zapisy planów miejscowych.

Ad. 1

ROZDZIAŁ 1
Przepisy ogólne

§1

- 1) Uchwala się miejscowy plan zagospodarowania przestrzennego miasta Imielin w rejonie ulic Bpa Adamskiego, Rubinowej i Podmiejskiej zwany dalej planem, w granicach określonych na rysunku planu, stanowiącym załącznik nr 1 do niniejszej uchwały.
- 2) Plan określa:
 - 1)przeznaczenie terenów oraz linie rozgraniczające tereny o różnym przeznaczeniu lub różnych zasadach zagospodarowania;
 - 1)zasady ochrony i kształtowania ładu przestrzennego;
 - 2)zasady ochrony środowiska, przyrody i krajobrazu kulturowego;
 - 3)zasady ochrony dziedzictwa kulturowego i zabytków oraz dóbr kultury współczesnej;
 - 4)wymagania wynikające z potrzeb kształtowania przestrzeni publicznych;
 - 5)parametry i wskaźniki kształtowania zabudowy oraz zagospodarowania terenu, w tym linie zabudowy, gabaryty obiektów i

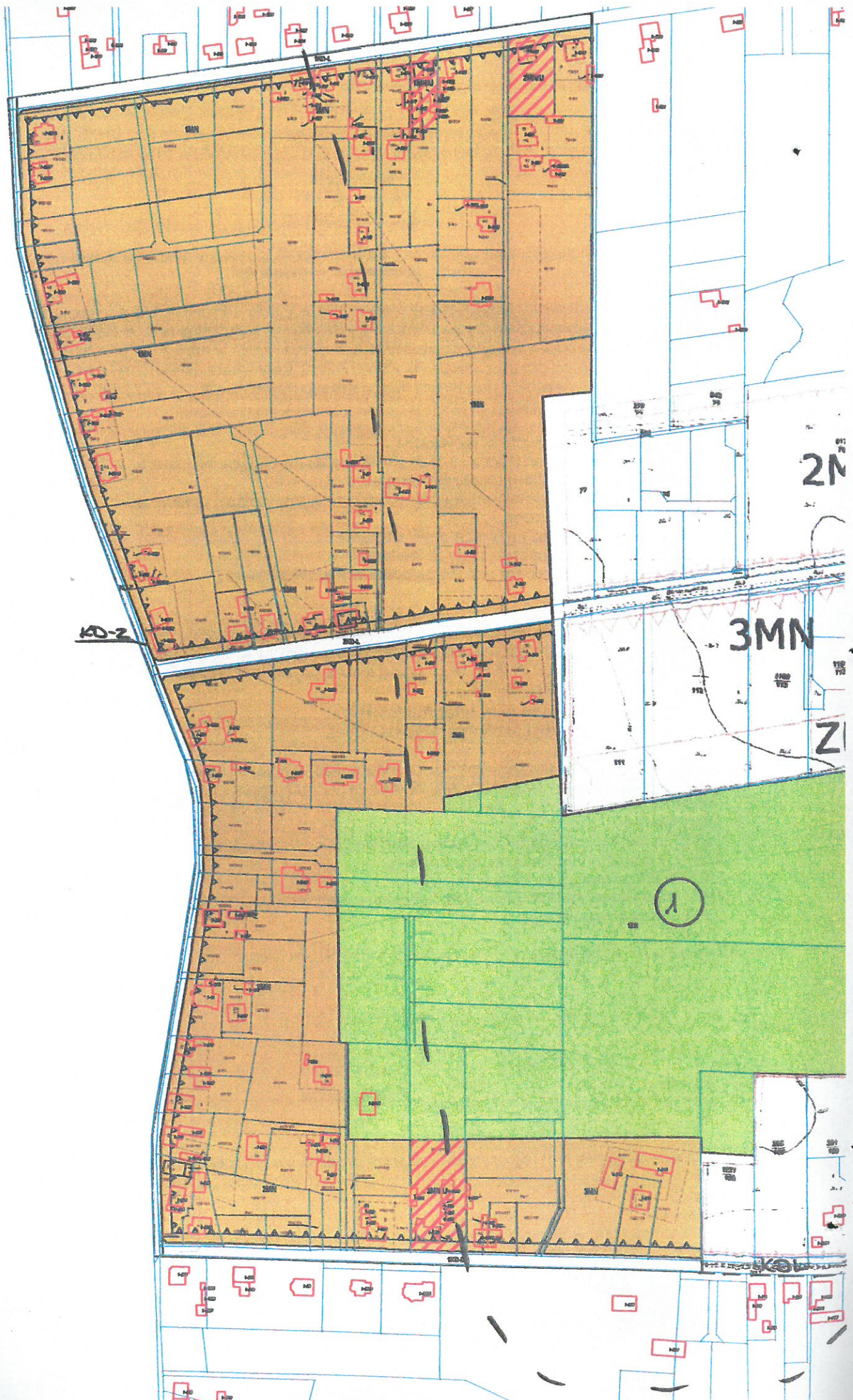

KD-2

2M

3MN

Z



GPG.6733.0003.2016.MŻ

Imielin, dnia 22.04.2016 r.

**DECYZJA Nr CPI/2/16
O LOKALIZACJI INWESTYCJI CELU PUBLICZNEGO.**

Na podstawie art. 104 ustawy z dnia 14.06.1960 r. Kodeks Postępowania Administracyjnego (tj. Dz. U. z 2016 r., poz. 23 z późn.zm.), zgodnie z art. 4 ust. 2 pkt 1 i art. 50 ust. 1 oraz art. 51 ust. 1 pkt 2 ustawy z dnia 27 marca 2003 roku o planowaniu i zagospodarowaniu przestrzennym / tj. Dz.U.Nr z 2015 r., poz. 199 z późn.zm./ oraz zgodnie z art. 39 ust. 1 ustawy z dnia 08 marca 1990 roku o samorządzie gminnym /tj. Dz. U. Nr z 2013 r., poz. 594 z późniejszymi zmianami/ przy uwzględnieniu przepisów odrębnych, na wniosek z dnia 15.02.2016 roku:

**Gminy Imielin z/s w Imielinie przy ul. Imielińskiej 81, w imieniu której działa
pełnomocnik Pan Jan SZCZEPANEK**

**ustalam
następujące warunki lokalizacji inwestycji
celu publicznego**

Rodzaj inwestycji - obiekt infrastruktury technicznej.

- „ **budowa kanalizacji sanitarnej grawitacyjno - podciśnieniowo – ciśnieniowej dla miasta Imielin – II etap, obszar nr 5 w Imielinie i Lędzinach w rejonie ul. św. Brata Alberta, ul. Podmiejskiej i ul. Janusza Kusocińskiego wraz z budową przepompowni ścieków Nr P1 na działce nr 238/98 i Nr P2 na działce nr 61,**”
- **Inwestycja swym zasięgiem obejmuje następujące działki :** (Imielin) 1547/1(B), 572/1(dr), 571/185(dr), 570/185(dr), 819/4(PsV), 910/4(PsVI, PsV, PsIV, RV), 1378/4(RV, B), 1379/4(RV), 186(dr), 1082/5(Ba), 1172/5(RV, S-RV, Br-RV, RVI, PsV), 1168/5(RV, B), 779/5(RV, PsV, B), 778/5(RV, PsV, B), 471/5(RV, B), 1182/7(B), 1183/7(B), 1184/7(RV), 1185/7(RV), 188(dr), 1345/187(dr), 219/121(B), 117(ŁIV), 240/114(ŁIV), 239/114(ŁIV, B), 252/89(RIVb, dr, B), 251/89(RIVb, B), 255/88(RIVb, B), 256/88(RIVb, ŁIV, B), 247/88(B), 84(RIVb, Br-RIVb, ŁIV, PsV), 85(Br-RIVb), 86(Br-RIVb), 87(RIVb, Br-RIVb), 271/88(RIVb, ŁIV, PsIV), 272/77(B), 273/77(RIVb, PsIV, ŁIV), 258/77(B), 257/77(Br-RIVb), 259/77(ŁIV), 261/77(dr), 289/77(RIVb, Br-RIVb, PsIV), 141/131(dr), 145/127(dr), 143/72(Br-PsIV), 144/73(Br-PsIV), 140/130(dr), 71(PsIV, Br-PsIV), 265/68(RIVb, PsIV), 61(ŁIV, Br-ŁIV), 62(Br-ŁIV), 63(ŁIV), 230/104(PsIV, B), 238/98(ŁIV), 223/97(RIVb, ŁIV, B), 224/97(RIVb, B), 225/97(RIVb), 226/97(RIVb, ŁIV, B) oraz (Lędziny) 2710/319, 1054/319(B), 203/106(dr), 3296/418(dr), 675/104, 796/104, 781/104, 757/104, 910/104, 967/109, 378/109, 273/109, 710/109, 711/109, 712/109, 346/95(dr), 743/126, 744/126, 578/126, 342/126, 206/147(dr), 571/320(dr), 204/108(dr),
- **Przedsięwzięcie jest inwestycją liniową, prowadzoną głównie w pasach drogowych dróg, a także na terenach gminnych i w zabudowie mieszkaniowej. Długość kanalizacji sanitarnej grawitacyjno – podciśnieniowo – ciśnieniowej wynosi ok. 3km . Inwestycja w swym zakresie obejmuje budowę studzienek zaworowych i przelotowych oraz budowę przepompowni podziemnych ø 1,20m Nr P1 i P2.**

I. Warunki ogólne:

- 1) Projektowaną inwestycję należy lokalizować z zachowaniem normatywnych odległości od sieci uzbrojenia, zgodnie z obowiązującymi przepisami oraz ustaleniami odnośnych norm. W wypadku kolizji lub nienormatywnego zbliżenia do uzbrojenia terenu - należy opracować projekty niezbędnej przebudowy lub zabezpieczenia sieci, zgodnie z obowiązującymi przepisami oraz normatywami, w uzgodnieniu z gestorami sieci.

- 2) Przedmiotowa inwestycja winna w szczególności zabezpieczać interesy osób trzecich przed pozbawieniem:
 - dostępu do drogi publicznej nieruchomości i obiektów sąsiednich,
 - możliwości korzystania z wody, kanalizacji, energii elektrycznej i ciepłej oraz ze środków łączności.
- 3) Przedmiotowa inwestycja będzie zabezpieczać interesy osób trzecich przed uciążliwościami powodowanymi przez hałas, wibracje, zakłócenia elektryczne i promieniowanie.

II. Warunki i szczegółowe zasady zagospodarowania terenu oraz jego zabudowy wynikające z przepisów odrębnych :

1. Ochrona i kształtowanie ładu przestrzennego:
 - w trakcie przygotowania i realizacji inwestycji należy zapewnić oszczędne korzystanie z terenu,
2. Ochrona środowiska, przyrody, krajobrazu i zdrowia ludzi, dziedzictwa kulturowego i zabytków oraz dóbr kultury współczesnej:
 - sposób prowadzenia i realizacja inwestycji muszą być wykonywane w sposób zapewniający ograniczenie jej oddziaływania na środowisko poprzez odpowiednie zabezpieczenie placu budowy przed skażeniem środowiska gruntowo-wodnego, stosowanie sprawnego sprzętu budowlanego i środków transportu, zorganizowanie zaplecza socjalnego dla pracowników w sposób chroniący środowisko, zabezpieczenie placu budowy w środki neutralizujące ewentualne wycieki maszyn zdjęcie i zabezpieczenie urodzajnej warstwy ziemi w celu dalszego jej wykorzystania. Należy zabezpieczyć ochronę walorów krajobrazowych i zachowanie istniejących stosunków wodnych. Po zrealizowaniu inwestycji należy przywrócić środowisko do należytego stanu, ze szczególnym uwzględnieniem rekultywacji gruntów zajętych pod pas technologiczny,
 - ewentualna konieczność usunięcia drzew lub krzewów inne niż owocowe oraz starsze niż 10 lat wymaga zezwolenia określonego w art. 83 ust. 1 ustawy z dnia 16.04.2004 roku o ochronie przyrody (tj. Dz.U. z 2013 r, poz. 627 z późn.zm.);
 - roboty ziemne oraz inne roboty związane z wykorzystaniem sprzętu mechanicznego lub urządzeń technicznych prowadzone w pobliżu drzew i krzewów, albo ich zespołów mogą być wykonywane wyłącznie w sposób nieszkodzący drzewom lub krzewom,
 - spełnić warunki nałożone przez **Dyrektora Powiatowego Zarządu Dróg w Bieruniu w postanowieniu znak: PZD/ZPD/7351/11/1018/2016 z dnia 24.03.2016 r. (data wpływu: 04.04.2016 r.), a mianowicie:**
 - zachowanie warunków podanych w decyzjach Dyrektora PZD w Bieruniu Nr 12/2016 z dnia 02.02.2016 roku i 18/2016 z dnia 21.03.2016 roku które zostały wydane dla Gminy Imielin.
3. Obsługa w zakresie infrastruktury technicznej i komunikacji
 - wszystkie roboty wymagające zajęcia pasa drogowego w/w ulicy wymagają uzgodnienia z zarządcą drogi;
4. Wymagania dotyczące ochrony interesów osób trzecich.
 - w wyniku zrealizowania inwestycji nie można pozbawić właścicieli działek sąsiadujących z inwestycją istniejącego dostępu do drogi publicznej i możliwości korzystania z istniejących mediów.
 - **należy uzyskać zgody właścicieli działek na wejście w teren i spełnić ich warunki dotyczące ograniczenia ingerencji w ich własność. Zabezpieczyć istniejące ogrodzenia i inne elementy zagospodarowania terenu.**
 - przebieg inwestycji należy uzgodnić ze Starostą Bieruńsko - Łędzińskim, poprzez Zespół Uzgadniania Dokumentacji z/s w Bieruniu – art. 27 ust. 2 prawa geodezyjnego i kartograficznego.
5. Ochrona obiektów budowlanych na terenach górniczych.
 - zgodnie z postanowieniem Dyrektora OUG w Katowicach z dnia 24 marca 2016 r. znak:KAT.5120.80.2016; L.dz.9904/03/2016/Km (data wpływu: 04.04.2016 r.), przedmiotowa nieruchomość jest położona w granicach terenu górniczego „ Łędziny I ” KW S.A. Oddział KWK „Ziemowit” i istnieje możliwość wystąpienia następujących czynników geologiczno – górniczych:
 - aktualnie brak jest wpływów wywołanych dokonaną eksploatacją górniczą,
 - w okresie ważności koncesji (tj. do dnia 31.08.2020 r.) nie planuje się prowadzenia eksploatacji górniczej, która swoimi wpływami objęłaby opiniowany teren,

- wstrząsy górotworu spowodowane działalnością górniczą mogą generować drgania gruntu o przyspieszeniu do 150mm/s² i nie przekroczyć granicy I stopnia intensywności drgań wg skali GSI-GZW.

III. Granice terenu objętego wnioskiem (linie rozgraniczające) przedstawione na kopii zaktualizowanej mapy zasadniczej w skali 1:1000, przyjętej do państwowego zasobu geodezyjnego i kartograficznego, obejmujące teren, którego wniosek dotyczy (**naniesione w kolorze niebieskim**) oraz obszar, na który inwestycja oddziałuje, **zawiera załącznik graficzny stanowiący integralną część niniejszej decyzji.**

IV. Uzasadnienie decyzji .

Przedmiotowa inwestycja jest zlokalizowana w tej części miasta, gdzie miejscowy plan ogólny zagospodarowania przestrzennego miasta Imielin utracił swoją ważność.

Wobec czego, wszczęto postępowanie administracyjne w trybie określonym w rozdz. 5 ustawy o planowaniu i zagospodarowaniu przestrzennym (p. i z.p.).

Uzyskano uzgodnienia z organami określonymi w art. 53 ust. 4 ustawy o p. i z.p., których opinia miała odniesienie dla niniejszej inwestycji tzn.:

- z właściwym organem nadzoru górniczego - postanowienie Dyrektora OUG Katowice z dnia 24 marca 2016 r. znak:KAT.5120.80.2016; L.dz.9904/03/2016/Km (**data wpływu: 04.04.2016 r.**);
- z Marszałkiem Województwa Śląskiego w zakresie melioracji wodnych – postanowienie Nr 369/2016 z dnia 18 marca 2016 roku; znak: DZ/RS/DKP-1100/369/2016 (**data wpływu: 24.03.2016 r.**);
- z Starostą w zakresie ochrony gruntów rolnych i leśnych – postanowienie z dnia 21 marca 2016 roku znak: ŚR.6123.36.2016 (**data wpływu: 23.03.2016 r.**);
- z zarządcą drogi powiatowej - postanowienie Powiatowego Zarządu Dróg z dnia 24 marca 2016 roku znak: PZD/ZPD/7351/11/1018/2016 (**data wpływu: 24.03.2016 r.**);
- z Burmistrzem Miasta Łędziny – postanowienie znak: BN.6733.P1.2016 z dnia 14.03.2016 r. (**data wpływu: 21.03.2016 r.**);
- z zarządcą drogi gminnej – pismo Ref. Gosp. Komunalnej Urzędu Miasta Imielin z dnia 15 marca 2016 roku.

Na etapie prowadzonego postępowania umożliwiono stronom czynny udział w każdym stadium postępowania, poprzez stosowne obwieszczenie oraz zawiadomienie właścicieli lub użytkowników wieczystych nieruchomości o wszczęciu postępowania w celu wydania niniejszej decyzji .

Zgodnie z art. 63 ust. 2 ustawy o planowaniu i zagospodarowaniu przestrzennym niniejsza decyzja nie rodzi praw do terenu oraz nie narusza prawa własności i uprawnień osób trzecich. Stawia jedynie warunki, które muszą być uwzględnione na etapie projektu technicznego, tak aby uzyskane rozwiązanie projektowe nie kolidowało z prawidłową gospodarką przestrzenną miasta, która jest zadaniem własnym gminy. Inwestor występując o pozwolenie na budowę musi wykazać się prawem do dysponowania nieruchomością na cele budowlane.

Z uwagi na fakt, że przeprowadzona analiza wykazała, że mogą być spełnione warunki określone w ustawie o p. i z.p. oraz przepisach odrębnych - postanowiono jak w sentencji niniejszej decyzji.

Od niniejszej decyzji służy stronie odwołanie do Samorządowego Kolegium Odwoławczego w Katowicach za pośrednictwem Burmistrza Miasta, w terminie 14-tu dni od dnia doręczenia decyzji.

Załącznik: - plan sytuacyjny w skali 1:1000

- (akta sprawy wraz z załącznikiem graficznym do niniejszej decyzji znajdują się do wglądu w Referacie Gospodarki Przestrzennej i Geodezji tut. Urzędu).

Informacja:

- Zgodnie z art. 63 ust. 2 ustawy o planowaniu i zagospodarowaniu przestrzennym niniejsza decyzja o warunkach zabudowy nie rodzi praw do terenu oraz nie narusza prawa własności i uprawnień osób trzecich.
- Zgodnie z art. 63 ust. 4 ustawy o planowaniu i zagospodarowaniu przestrzennym Wnioskodawcy który nie uzyskał prawa do terenu, nie przysługuje roszczenie o zwrot nakładów poniesionych w związku z otrzymaną decyzją ustalającą warunki zabudowy .
- Organ, który wydał niniejszą decyzję stwierdza jej wygaśnięcie w trybie art. 162 § 1 pkt 1 KPA, jeżeli inny wnioskodawca uzyskał pozwolenie na budowę lub dla tego terenu uchwalono plan miejscowy, którego ustalenia są inne niż w wydanej decyzji.
- Inwestor w przypadku zaprojektowania nowych przyłączy i sieci poza terenem, którego jest właścicielem, jest obowiązany uzyskać zgodę właścicieli działek przez które będą przebiegać. Usytuowanie projektowanych sieci należy uzgodnić z Zespołem Uzgadniania Dokumentacji z/s w Bieruniu; ul. Jagiełły 1.
- Niniejsza decyzja wiąże organ wydający decyzję o pozwoleniu na budowę.

Otrzymują :

1. **P. Jan SZCZEPANEK**
ul. Flamingów 26 ; 43-100 Tychy
- pełnomocnik Inwestora -
2. Marszałek Województwa
ul. Ligonía 46; 40-037 Katowice
/zgodnie z art. 57 ust. 4 ustawy o p. i z.p./
3. Gmina Miasto Imielin – wł.dz.nr 186, 188, 141/131, 145/127, 140/130,
4. Starosta Powiatu Bieruńsko-Lędzińskiego
ul. św. Kingi 1; 43-155 Bieruń - wł.dz.nr 572/1, 571/185, 570/185,
571/320, 1082/5, 204/108, 1345/187, 675/104,
5. ENION SA z/s w Krakowie ; ul. Łagiewnicka 60
30-417 Kraków – uw.dz.nr 1082/5
6. Gmina Lędziny ; ul. Lędzińska 55
43-143 Lędziny – wł.dz.nr 2710/319, 203/106, 3296/418, 346/95, 206/147,
7. **zgodnie z ustawą z dnia 29.08.1997 r. o ochronie danych osobowych (tj. Dz.U.Nr 101, poz. 926 z 2002 r. z późn. zm.) osoby fizyczne będące stronami w postępowaniu administracyjnym otrzymują wg rozdzielnika:**

a/a

- Projekt decyzji sporządziła mgr inż. arch. Magdalena KRYCZEK
Śląska Okręgowa Izba Architektów; nr ewid. SL-0901

Z up. Burmistrza
mgr inż. arch. Magdalena Kryczek
PEŁNOMOCNIK
Referatu Gospodarki Przestrzennej i Geodezji

- ZWOLNIŁO Z OPŁATY SKARBOWEJ, NA PODSTAWIE ART. 7 PKT 3 USTAWY Z DNIA 16.11.2006 ROKU O OPŁACIE SKARBOWEJ /DZ.U.NR 225, POZ. 1635 Z 2006 r. z późn.zm./

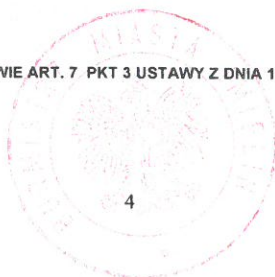

ROZDZIELNIK

DO DECYZJI NR CPI 2 /16 O USTALENIU LOKALIZACJI INWESTYCJI CELU PUBLICZNEGO DLA INWESTYCJI PN. :

- „ *budowa kanalizacji sanitarnej grawitacyjno - podciśnieniowo – ciśnieniowej dla miasta Imielin – II etap, obszar nr 5 w Imielinie i Łędzinach w rejonie ul. św. Brata Alberta, ul. Podmiejskiej i ul. Janusza Kusocińskiego wraz z budową przepompowni ścieków Nr P1 na działce nr 238/98 i Nr P2 na działce nr 61 .*”

1. Jan SZCZEPANEK; ul. Br.Alberta 110
41-407 Imielin – wł.dz.nr 1547/1
2. Rudolf DYBAŁA; ul. Br.Alberta 101
41-407 Imielin – wł.dz.nr 819/4
3. Leon DYBAŁA; ul. Armii Krajowej 42a/8
41-400 Mysłowice – wł.dz.nr 819/4
4. Cecylia DYBAŁA; ul. Br.Alberta 101
41-407 Imielin – wł.dz.nr 819/4
5. Joachim SIWIAK; ul. Br.Alberta 45A
41-407 Imielin – wł.dz.nr 910/4
6. Zygmunt PIECHA; ul. Br.Alberta 107
41-407 Imielin – wł.dz.nr 1378/4
7. Roman PIECHA; ul. Br.Alberta 107 / ul. Krasickiego 12; 42-440 Ogrodzieniec
41-407 Imielin – wł.dz.nr 1379/4
8. Bogumił i Janina MICHALSCY; ul. Podmiejska 1
41-407 Imielin – wł.dz.nr 1172/5
9. Henryk MAGOSZ ; ul. Podmiejska 1
41-407 Imielin – wł.dz.nr 1168/5
10. Bożena MAGOSZ; ul. Grunwaldzka 12
43-143 Łędziny – wł.dz.nr 1168/5
11. Andrzej MAGOSZ ; ul. Podmiejska 3
41-407 Imielin – wł.dz.nr 779/5
12. Andrzej KUPIEŃ ; ul. Techników 6/16
41-403 Chełm Śląski – wł.dz.nr 778/5
13. Małgorzata KUPIEŃ ; ul. Podmiejska 5
41-407 Imielin – wł.dz.nr 778/5
- ~~14. Jerzy i Krystyna MIŚKA ; ul. Paderewskiego 16c
43-143 Łędziny – wł.dz.nr 777/5~~
15. Leon i Lidia GAWLIK; ul. Podmiejska 7
41-407 Imielin – wł.dz.nr 471/5
16. Mieszko BAŁYS ; ul. Podmiejska 7b
41-407 Imielin – wł.dz.nr 1182/7
17. Małgorzata BAŁYS ; ul. Podmiejska 7b
41-407 Imielin – wł.dz.nr 1182/7
18. Andrzej DIDUCH ; ul. Konstytucji 41/5
41-208 Sosnowiec – wł.dz.nr 1183/7, 1184/7
- 18a. Alina DIDUCH ; ul. Podmiejska 7c
41-407 Imielin - wł.dz.nr 1183/7, 1184/7
19. Grażyna GRUSZKA, Anna GRUSZKA
40-136 Katowice; ul. Słoneczna 12/28
20. Paweł URBAŃCZYK ; ul. Podmiejska 33
41-407 Imielin – wł.dz.nr 219/121
21. Roman KUCZMIERCZYK ; ul. Ułańska 75
43-143 Łędziny – wł.dz.nr 117
22. Agnieszka WANOT ; ul. Brzozy 4
41-407 Imielin – wł.dz.nr 240/114
23. Grzegorz MALINA ; ul. Podmiejska 33c
41-407 Imielin – wł.dz.nr 239/114
24. Rozalia WRÓBEL ; ul. Podmiejska 35
41-407 Imielin – wł.dz.nr 252/89
25. Leokadia BŁOTKO ; ul. Podmiejska 37
41-407 Imielin – wł.dz.nr 251/89
26. Józef i Wanda URBAŃCZYK ; ul. Podmiejska 39
41-407 Imielin – wł.dz.nr 255/88

27. Urszula MICHALSKA ; ul. Podmiejska 39
41-407 Imielin – wł.dz.nr 256/88
28. Maria KANIA ; ul. Podmiejska 43
41-407 Imielin – wł.dz.nr 247/88
29. Bernard URBAŃCZYK ; ul. Podmiejska 43
41-407 Imielin – wł.dz.nr 84, 85, 86, 87, 271/88
30. Wojciech ŚCIERSKI ; ul. Ułańska 73
43-143 Łędziny – wł.dz.nr 272/77, 273/77
31. Barbara MICHNICKA ; ul. Podmiejska 43d
41-407 Imielin – wł.dz.nr 258/77
32. Jolanta i Jan BRONCEL ; ul. Podmiejska 45
41-407 Imielin – wł.dz.nr 257/77
33. Patrycja MENDZLA ; ul. Górecka 3
43-140 Łędziny - wł.dz.nr 259/77, 261/77,
34. Hubert BRONCEL; ul. Podmiejska 47
41-407 Imielin – wł.dz.nr 261/77, 289/77,
35. Marek BRONCEL ; ul. Podmiejska 47
41-407 Imielin – wł.dz.nr 261/77
36. Mariusz KUBICA ; ul. Łędzińska 19/2 / ul. Podmiejska 49; 41-407 Imielin
43-143 Łędziny – wł.dz.nr 143/72, 144/73
37. Adrian SITKO; ul. Podmiejska 51
41-407 Imielin – wł.dz.nr 71, 265/68,
38. Marek DYBAŁA ; ul. Podmiejska 53
41-407 Imielin – wł.dz.nr 61, 62, 63
39. Bernadeta KUCZMIERCZYK ; ul. Rubinowa 7
41-407 Imielin – wł.dz.nr 230/104
40. Andrzej i Beata KUC ; ul. P. Skargi 18a
41-407 Imielin – wł.dz.nr 238/98
41. Jan i Barbara KŚCIUK ; ul. Kusocińskiego 38
41-407 Imielin – wł.dz.nr 223/97
42. Jan SPYCHAŁA ; ul. Kusocińskiego 40
41-407 Imielin – wł.dz.nr 224/97
43. Elżbieta GRZEGA ; ul. Kusocińskiego 42
41-407 Imielin – wł.dz.nr 225/97
44. Elżbieta PAPON ; ul. Kusocińskiego 46
41-407 Imielin – wł.dz.nr 226/97
45. Jerzy STEFAŃSKI ; ul. Podmiejska 46
43-143 Łędziny – uw.dz.nr 2710/319
46. Zuzanna STEFAŃSKA ; ul. Podmiejska 46
43-143 Łędziny – uw.dz.nr 2710/319
47. Józef TOPÓR-HUCIAŃSKI; ul. Podmiejska 40
43-143 Łędziny – wł.dz.nr 1054/319
48. Danuta TOPÓR-HUCIAŃSKA; ul. Podmiejska 40
43-143 Łędziny – wł.dz.nr 1054/319
- ~~49. Rafał POLEĆ ; ul. Traugutta 66
43-143 Łędziny – wł.dz.nr 2834/322~~
- ~~50. Katarzyna SURMIK; ul. Podmiejska 38
43-143 Łędziny – wł.dz.nr 2834/322, 3333/322~~
- ~~51. Marzena ZDUN; ul. Pokoju 94/10
43-143 Łędziny – wł.dz.nr 2834/322, 3332/322~~
- ~~52. Andrzej SYNOWIEC ; ul. Podmiejska 38B
43-143 Łędziny – wł.dz.nr 2834/332, 3311/322~~
- ~~53. Ewa SYNOWIEC ; ul. Podmiejska 38B
43-143 Łędziny – wł.dz.nr 2834/332, 3311/322~~
54. Józef POŁOK ; ul. Lewandowskiej 7
43-143 Łędziny – wł.dz.nr 796/104
55. Monika POŁOK ; ul. Lewandowskiej 7
43-143 Łędziny – wł.dz.nr 796/104
56. Grzegorz SŁAWICKI ; ul. Przodowników 7
43-143 Łędziny – wł.dz.nr 781/104
57. Ewa SŁAWICKA ; ul. Przodowników 7
43-143 Łędziny – wł.dz.nr 781/104
58. Wiktor JANOTA ; ul. Podmiejska 34

- 43-143 Łędziny – wł.dz.nr 757/104
59. Andrzej MIŚKA ; ul. Liliowa 2a
41-407 Imielin – wł.dz.nr 910/104
60. Mirosław DEJAS ; ul. Podmiejska 28
43-143 Łędziny – wł.dz.nr 967/109
61. Ewa DEJAS ; ul. Ułańska 62
43-143 Łędziny – wł.dz.nr 967/109
62. Alojzy WOJTALA ; ul. Ułańska 50
43-143 Łędziny – wł.dz.nr 378/109
63. Elfryda WOJTALA ; ul. Ułańska 50
43-143 Łędziny – wł.dz.nr 378/109
64. Grzegorz NOWAK ; ul. Podmiejska 22
43-143 Łędziny – wł.dz.nr 273/109
65. Gabriela BOTOR ; ul. Podmiejska 20
43-143 Łędziny – wł.dz.nr 710/109
66. Mirosław HACHUŁA ; ul. Podmiejska 18
43-143 Łędziny – wł.dz.nr 711/109
67. Antoni HACHUŁA ; ul. Podmiejska 16
43-143 Łędziny – wł.dz.nr 712/109
68. Janusz SITKO ; ul. Podmiejska 14b
43-143 Łędziny – wł.dz.nr 743/126, 744/126
69. Lucyna SITKO ; ul. Podmiejska 51
41-407 Imielin – wł.dz.nr 743/126, 744/126
70. Rozalia KOSTORZ ; ul. Podmiejska 14
43-143 Łędziny – wł.dz.nr 578/126
71. Marek PIEKORZ ; ul. Podmiejska 10
43-143 Łędziny – wł.dz.nr 342/126

- **NIERUCHOMOŚCI NIE OBJĘTE NINIEJSZĄ DECYZJĄ**

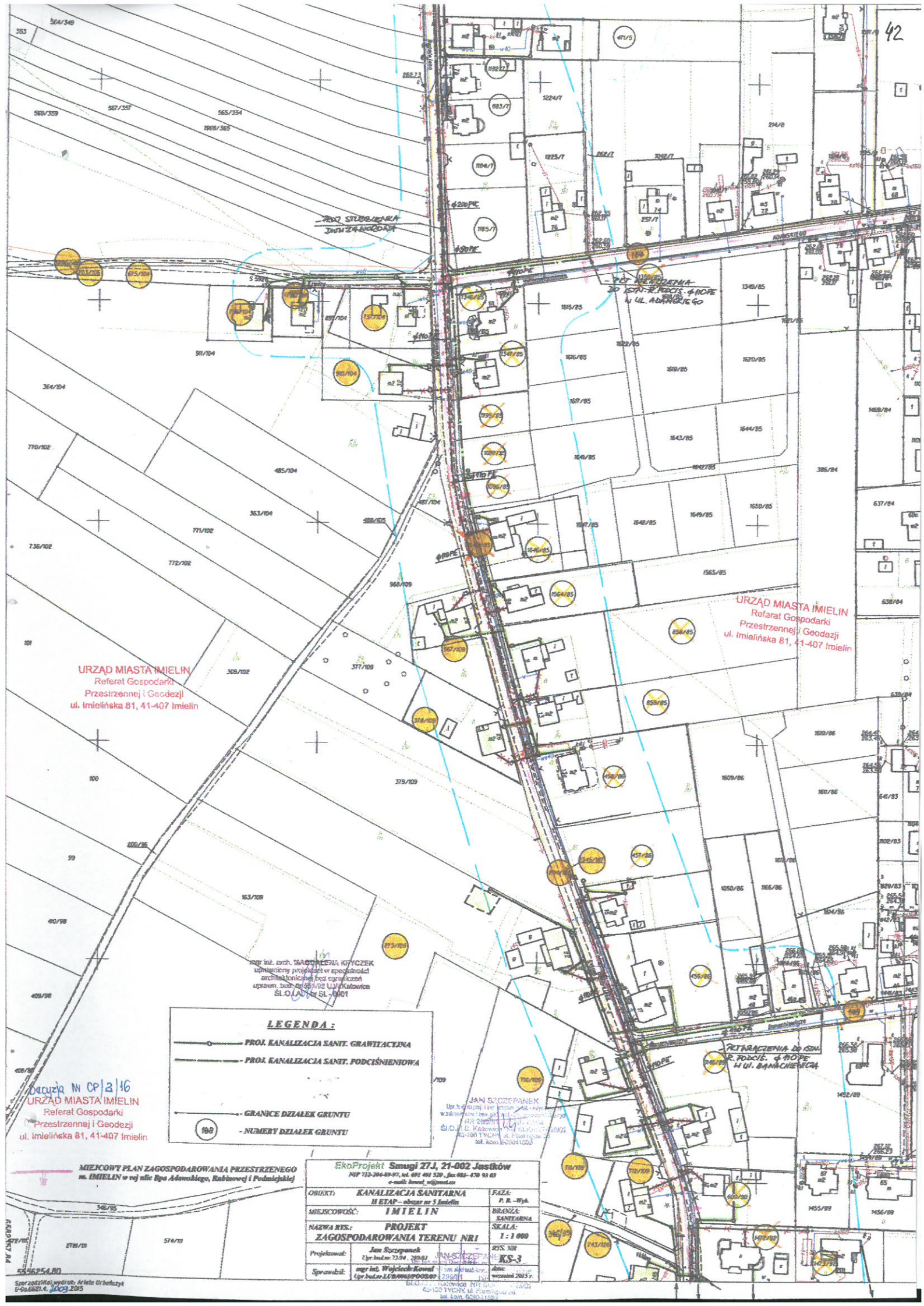

URZĄD MIASTA IMIELIN
Referat Gospodarki
Przestrzennej i Geodezji
ul. Imielińska 81, 41-407 Imielin

URZĄD MIASTA IMIELIN
Referat Gospodarki
Przestrzennej i Geodezji
ul. Imielińska 81, 41-407 Imielin

100 m² obr. 1660/2019 KRYCZEK
zabudowany projektami w zgodności
architektonicznej z projektem
upravn. bud. nr 96/192 U/L/Kalwicz
SŁO LAD nr SL-1001

LEGENDA:

- PROJ. KANALIZACJA SANIT. GRAWITACYJNA
- PROJ. KANALIZACJA SANIT. PODCIŚNIENIOWA
- GRANICE DZIAŁEK GRUNTU
- NUMERY DZIAŁEK GRUNTU

Decyzja Nr CP/2/16
URZĄD MIASTA IMIELIN
Referat Gospodarki
Przestrzennej i Geodezji
ul. Imielińska 81, 41-407 Imielin

JAN SZCZEPANEK
Upr. bud. nr 73/04 - 2004
mgr inż. Wojciech Kowal
Upr. bud. nr 108/02 U/L/Kalwicz
SŁO LAD nr SL-1001
tel. kom. 600041505

MIEKOWY PLAN ZAGOSPODAROWANIA PRZESTRZENEGO
m. IMIELIN w rej. ulic Bpa Adamińskiego, Rabbinowej i Podnielejskiej

EkoProjekt Smugi 27.1, 21-002 Jastków NIP 712-204-89-92, tel. 891 482 520, fax 891-470 91 83 e-mail: biuro@ekoProjekt.pl	
OBJEKT: KANALIZACJA SANITARNIA II ETAP - obszar nr 5 Imielin	FAZA: P. R. - WpA
MIEJSCOWOŚĆ: IMIELIN	BRANŻA: SANITARNIA
NAZWA RTS: PROJEKT ZAGOSPODAROWANIA TERENU NRI	SKALA: 1 : 1 000
Projektował: Jan Szczepanek Upr. bud. nr 73/04 - 2004	RTS. NR: KS-3
Sprawił: mgr inż. Wojciech Kowal Upr. bud. nr 108/02 U/L/Kalwicz SŁO LAD nr SL-1001	Wzrostł: 2017 r.

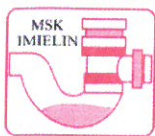

MIEJSKA SPÓŁKA KOMUNALNA Sp. z o.o. w IMIELINIE

41-407 Imielin ul. Imielińska 87 tel-fax: 32 225 56 76 email: msk@imielin.pl
NIP 646 279 90 29 BANK SPÓŁDZ. KATOWICE O/IMIELIN 03 8437 0002 0030 0327 2165 0001
Sąd Rejonowy w Katowice-Wschód nr KRS 293961 Wysokość kapitału zakładowego: 5.694.500 zł



www.msk-imielin.pl

POGOTOWIE WOD-KAN TEL: 32 225 5455, 32 225 8458, 994

EkoProjekt

Smugi 27 J

21-002 Jastków

MSK/O/JL/2015/10/21/1.....

Imielin, 2015-10-21

**Wniosku o wydanie warunków technicznych dla kan. sanit. m. Imielin II etap –
obszar nr 5, dla rejonu ulicy Podmiejskiej w Imielinie graniczącej z ulicami
Dotyczy: Brata Alberta, Bpa Adamskiego, Banachiewicza, Rubinową oraz ul.
Kusocińskiego.**

TECHNICZNE WARUNKI PRZYŁĄCZENIA

do sieci kanalizacyjnej w Mieście Imielin

dla projektowanego obszaru

Warunki techniczne wykonania rozbudowy sieci:

Na PPT3 (ul. Baranowicza) zamontować dodatkowo układ 2 pomp podciśnieniowych identycznego typu, jak pompy pracujące. Wpiąć w układ istniejącego monitoringu.

Projektowane przepompownie tłoczne wyposażać w układ niezależnego zasilania i zapewnić retencję w studni na około 2 doby. Wpiąć w układ istniejącego monitoringu (widok na karcie odpowiedniej linii i na karcie „Home”). Projektowane podciśnieniowe studnie dwuzaworowe należy zaprojektować w miejscu zapewniającym stały dostęp obsłudze (np. w pasie drogowym lub chodniku) z możliwością dojazdu traktorem z beczką asenizacyjną.

Projektowane podciśnieniowe studnie dwuzaworowe wpiąć u układ istniejącego monitoringu (widok na karcie odpowiedniej linii) – opomiarowanie studni – tak jak układ monitoringu pracującej sieci. Zastosować kabel sygnałowy typu YKY 5x1,5 mm². Ze względu na możliwy spadek napięcia zasilającego monitoring i ewentualne zerwanie kabla zapewnić zasilanie monitoringu PR również od strony przepompowni tłocznych i zapewnić niezależny przesył danych do PPT3 (ul. Baranowicza) np. po sieci GSM. Zamontować czujniki podciśnienia, które pozwolą monitorować podciśnienie na odpowiednich nitkach ciągów podciśnieniowych, do których zostały włączone studnie dwuzaworowe.

Projektowane przepompownie tłoczne należy zaprojektować w miejscu zapewniającym stały dostęp obsłudze (nie na prywatnych posesjach), w sposób zapewniający dojazd traktorem wraz z beczką asenizacyjną.

Przekazać projekt powykonawczy rozbudowanej sieci kanalizacyjnej wraz z przyłączami, zarówno w wersji drukowanej jak i elektronicznej (format pliku do uzgodnienia), wykonany przez uprawnionego projektanta.

Włączenie studni PR do pracującej sieci podciśnieniowej powinno być wykonane z rur

1.4

45
kanalizacyjnych PEHD odpowiedniej średnicy. Wymagany nadzór przedstawiciela MSK.

Przyłącza grawitacyjne z budynków powinny być wykonane z rur kanalizacyjnych PVC-U łączonych kielichowo o średnicy min. 160 mm, klasa - sztywności SN-8 (długi kielich). Minimalny spadek na przyłączy grawitacyjnym dla \varnothing 160 – 1,5% (1,5 cm na 1mb wg normy). Przypominamy, że do kanalizacji sanitarnej nie można włączać odpływów kanalizacji deszczowej, ani drenaży. Istniejącą i projektowaną infrastrukturę kanalizacyjną należy dostosować do niwelety terenu.

W przypadku, kiedy wskazana studzienka przyłączeniowa znajduje się na posesji niebędącej własnością inwestora należy uzyskać zgodę jej właściciela na wykonanie przyłącza kanalizacyjnego.

Uwagi:

Prosimy o informację, jak zaprojektowany układ wpłynie na pracę istniejącej sieci: możliwość wykonania dodatkowych przyłączy kanalizacyjnych do obecnie istniejących studni PR i montaż dodatkowych PR.

Niniejsze warunki techniczne tracą ważność po upływie dwóch lat od ich wydania.

Otrzymują: 2 egz. - inwestor, 1 egz. - a / a

Załącznik: mapa sytac.



PREZES ZARZĄDU

mgr Marek Jędrzyk



URZĄD MIASTA IMIELIN

41-407 Imielin, ul. Imielińska 81, tel. 0-32/22-55-505, fax. 0-32/22-55-507
e-mail: gk@imielin.pl

GK.7012.0121.2015.MS
GK.KW.0672.2015

Imielin, dn. 18.11.2015 r.

EkoProjekt Jastków
Smugi 27j
21-002 Jastków

Urząd Miasta Imielin w odpowiedzi na pismo z dnia 19.10.2015r. oraz jego uzupełnienie z dnia 16.11.2015r. w sprawie zajęcia stanowiska i wydanie zaleceń dotyczących zaprojektowanie kanalizacji sanitarnej zlokalizowanej w obrębie ulicy Podmiejskiej w Imielinie, informujemy co następuje. Kanalizację sanitarną należy zaprojektować w taki sposób aby przewidzieć podłączenie wszystkich budynków zlokalizowanych w obrębie ulicy Podmiejskiej. Trasę kanalizacji sanitarnej należy projektować zgodnie z sztuką budowlaną i wytycznymi stawianymi przez uzgodnienia, decyzje etc. Z uwagi na połączenie projektowanej kanalizacji z już istniejącą kanalizacją sanitarną należy zastosować rozwiązania techniczne kompatybilne z istniejącą już siecią wybudowaną w etapie II obszar 2 oraz jej wyposażeniem technologicznym.

21.11.2015
mgr inż. Mirosław Szendera

Opracował: Mirosław Szendera
tel.: 32 22 54 129

Załączniki:

1. Brak

Otrzymują:

1. Adresat
2. a/a

Nr Sprawy: 16-02-18/183

M/JCU/1848/2016



Dnia: 19 luty 2016

ADRESAT:
GMINA IMIELIN
ul. Imielińska 81
41-407 Imielin

WARUNKI PRZYŁĄCZENIA DO SIECI
dla mocy przyłączeniowej do 40 kW

W odpowiedzi na złożony wniosek z dnia 17 luty 2016 zapewniamy dostawę energii elektrycznej po zawarciu umowy przyłączeniowej dotyczącej realizacji niżej określonych warunków przyłączenia:

1. Przyłączany obiekt:
przepompownia sieciowa nr P1
ul. Janusza Kusocińskiego dz nr 238/98
Imielin.
 Obiekt został zakwalifikowany do V grupy przyłączeniowej.
2. Miejsce przyłączenia do sieci elektroenergetycznej: **istniejąca linia napowietrzna nN słup nr 158577**
 2.1 Dane techniczne istniejącej sieci elektroenergetycznej:
 stacja transformatorowa: **M0421 Smardzewice- GRANICZNA/nN/1/2**
 z transformatorem o mocy: **160/160 [kVA] przekładnia: 20000/420 [V]**
 obwód: **OBW KIER GRZYBOWA, RUBINOWA**
3. Zasilanie obiektu mocą przyłączeniową **15 kW** z sieci dystrybucyjnej TAURON Dystrybucja wymaga:
 - a) w zakresie przygotowania sieci do przyłączenia:
 - **na istniejącym słupie zawieszenie zestawu złączowo-pomiarowego typu ZK1e-1P-S i podłączenie do istniejącej sieci nN.**
 - b) w zakresie rozbudowy sieci:
 - **nie wymagane**
 - c) w zakresie instalacji Podmiotu Przyłączanego:
 - **wykonanie odcinka linii kablowej czterożyłowej od zestawu złączowo-pomiarowego do tablicy rozdzielczej przepompowni, gdzie należy wykonać uziemienie**
 - **instalację należy wykonać zgodnie z obowiązującymi przepisami i normami.**
4. Miejsce dostarczania energii elektrycznej: **zaciski prądowe wyjściowe aparatu zalicznikowego w zestawie złączowo pomiarowym w kierunku instalacji odbiorcy**.
 Granicą eksploatacji jest miejsce dostarczania energii elektrycznej.
5. Układ rozliczeniowy pomiaru energii elektrycznej zawierający licznik **trójfazowy, bezpośredni** zainstalować: **w zestawie złączowo-pomiarowym na słupie**. Licznik dostarczy oraz zabuduje TAURON Dystrybucja.
6. Zabezpieczenie główne (zalicznikowe) **ogranicznik mocy wyposażony w człon przeciążeniowy nadprądowy, bez członu zwarciovego o wartości max 25 A** usytuować w miejscu określonym w pkt. 5.

7. Przyłączane do sieci elektroenergetycznej urządzenia, instalacje i sieci muszą spełniać wymagania techniczne i eksploatacyjne zapewniające zabezpieczenie przyłączonych urządzeń, instalacji i sieci przed uszkodzeniami na wypadek awarii lub wprowadzenia ograniczeń w poborze lub dostarczaniu energii. Zainstalowane urządzenia, instalacje i sieci nie mogą wprowadzać zakłóceń do sieci dystrybucyjnej lub instalacji innych odbiorców przyłączonych do tej sieci. Dopuszczalne poziomy odkształceń parametrów znamionowych sieci określa Instrukcja Ruchu i Eksploatacji Sieci Dystrybucyjnej. **Przyłączany Podmiot** zobowiązany jest minimalizować wpływ odbiorników niespokojnych na sieć dystrybucyjną a tym samym inne podmioty przyłączone do tej sieci przez stosowanie urządzeń separujących, miękkiego rozruchu, itp. Obciążenie winno być rozłożone równomiernie pomiędzy poszczególne fazy.
8. Sieć niskiego napięcia pracuje w układzie TT.
9. Ochronę przeciwporażeniową i przeciwprzepięciową wykonać zgodnie z obowiązującymi przepisami. Urządzenia ochrony przeciwprzepięciowej klasy B, C, D instalować poza złączem będącym własnością **TAURON Dystrybucja**.
10. Realizacja niniejszych warunków w zakresie dokumentacji wymaga:
 a/ w części **TAURON Dystrybucja**: nie wymaga.
 b/ w części **Przyłączanego Podmiotu**: nie wymagana przez **TAURON Dystrybucja** poza schematem jednokreskowym.
11. Wykonanie prac elektroinstalacyjnych na obiektach, urządzeniach, instalacjach nie będących własnością **Przyłączanego Podmiotu** wymaga pisemnej zgody właściciela.
12. Określa się następujące dopuszczalne czasy trwania przerw:
 a) czas trwania jednorazowej przerwy, tj. całkowitej, jednoczesnej przerwy w zasilaniu wszystkich miejsc dostarczania, nie przekraczający:
 • dla przerwy planowanej – 16 godz.,
 • dla przerwy nieplanowanej – 24 godz.,
 b) łączny czas trwania przerw w ciągu roku, stanowiący sumę czasów trwania przerw jednorazowych, tj. całkowitych jednoczesnych przerw w zasilaniu wszystkich miejsc dostarczania, nie przekraczający:
 • dla przerw planowanych – 35 godz.,
 • dla przerw nieplanowanych – 48 godz.
13. Warunki zachowują ważność przez okres dwóch lat od daty doręczenia. W przypadku zawarcia umowy o przyłączenie termin ważności niniejszych warunków przyłączenia wydłuża się na okres obowiązywania umowy o przyłączenie.
14. Szacowany koszt realizacji warunków przyłączenia wynosi: 1,9 tys. zł.
15. Integralną częścią warunków jest projekt umowy o przyłączenie, który podaje wysokość obowiązującej opłaty przyłączeniowej, sposób i terminy jej wnoszenia.
16. Podstawą realizacji postanowień niniejszych warunków przyłączenia jest zawarcie umowy o przyłączenie.
17. Unieważnia się warunki i inne postanowienia w tej sprawie wydane przed datą niniejszego pisma.
18. Instrukcja Ruchu i Eksploatacji Sieci Dystrybucyjnej obowiązująca w **TAURON Dystrybucja** dostępna jest w jego siedzibie lub na stronie internetowej www.tauron-dystrybucja.pl
19. Dodatkowe informacje:
 - nr proj. zestawu 185804

WP opracował: Jarosław Cupał
 Kopia: a/a

TAURON Dystrybucja S.A.
 Północny obszar

Cupał Jarosław
 Jarosław Cupał

Nr Sprawy: 16-02-18/184

M/JCU/1849/2016



Dnia: 19 luty 2016

ADRESAT:
GMINA IMIELIN
 ul. Imielińska 81
 41-407 Imielin

WARUNKI PRZYŁĄCZENIA DO SIECI
 dla mocy przyłączeniowej do 40 kW

W odpowiedzi na złożony wniosek z dnia 17 luty 2016 zapewniamy dostawę energii elektrycznej po zawarciu umowy przyłączeniowej dotyczącej realizacji niżej określonych warunków przyłączenia:

1. Przyłączany obiekt:

przepompownia sieciowa nr P2
 ul. Podmiejska 61
 Imielin.

Obiekt został zakwalifikowany do V grupy przyłączeniowej.

2. Miejsce przyłączenia do sieci elektroenergetycznej: istniejąca linia napowietrzna nN słup nr 158252

2.1 Dane techniczne istniejącej sieci elektroenergetycznej:

stacja transformatorowa: **M0421 Smardzewice- GRANICZNA/nN/1/4**
 z transformatorem o mocy: **160/160 [kVA] przekładnia: 20000/420 [V]**
 obwód: **OBW KIER PODMIEJSKA KIER SMARDZEWICE**

składający się do miejsca przyłączenia z następujących elementów sieci:

- odcinek kablowy sieci roz. nN	YAKY 1/1 kV 4x120 mm²	71
- odcinek napow. sieci roz. nN	AsXS_n 0,40 kV 70 mm²	241
- odcinek napow. sieci roz. nN	AL-70 400	

3. Zasilanie obiektu mocą przyłączeniową 18 kW z sieci dystrybucyjnej TAURON Dystrybucja wymaga:

a) w zakresie budowy przyłącza:

- budowa linii kablowej YAKXS_z 4 x 120 mm² od istniejącej elektroenergetycznej linii napowietrznej nN słup do zestawu złączowo-pomiarowego ZK3-1P usytuowanego w pobliżu granicy posesji

b) w zakresie rozbudowy sieci:

- nie wymagane

c) w zakresie instalacji Przyłączanego Podmiotu:

- wykonanie odcinka linii kablowej czterożyłowej od zestawu złączowo-pomiarowego do tablicy rozdzielczej przepompowni, gdzie należy wykonać uziemienie oraz rozdział przewodu PEN na PE i N.
 - instalację należy wykonać zgodnie z obowiązującymi przepisami i normami.

4. Miejsce dostarczania energii elektrycznej: zaciski prądowe wyjściowe aparatu zalicznikowego w zestawie złączowo pomiarowym w kierunku instalacji odbiorcy.
 Granicą eksploatacji jest miejsce dostarczania energii elektrycznej.

5. Układ rozliczeniowy pomiaru energii elektrycznej zawierający licznik trójfazowy, bezpośredni zainstalować: w zestawie złączowo-pomiarowym w granicy posesji. Licznik dostarczy oraz zabuduje TAURON Dystrybucja.

6. Zabezpieczenie główne (zalicznikowe): ogranicznik mocy wyposażony w człon przeciążeniowy nadprądowy, bez członu zwarciovego o wartości max 32 A usytuować w miejscu określonym w pkt 5.

7. Przyłączane do sieci elektroenergetycznej urządzenia, instalacje i sieci muszą spełniać wymagania techniczne i eksploatacyjne zapewniające zabezpieczenie przyłączonych urządzeń, instalacji i sieci przed uszkodzeniami na wypadek awarii lub wprowadzenia ograniczeń w poborze lub dostarczaniu energii. Zainstalowane urządzenia, instalacje i sieci nie mogą wprowadzać zakłóceń do sieci dystrybucyjnej lub instalacji innych odbiorców przyłączonych do tej sieci. Dopuszczalne poziomy odkształceń parametrów znamionowych sieci określa Instrukcja Ruchu i Eksploatacji Sieci Dystrybucyjnej. **Przyłączany Podmiot** zobowiązany jest minimalizować wpływ odbiorników niespokojnych na sieć dystrybucyjną a tym samym inne podmioty przyłączone do tej sieci przez stosowanie urządzeń separujących, miękkiego rozruchu, itp. Obciążenie winno być rozłożone równomiernie pomiędzy poszczególne fazy.
8. Sieć niskiego napięcia pracuje w układzie TN – C.
9. Ochronę przeciwporażeniową i przeciwprzepięciową wykonać zgodnie z obowiązującymi przepisami. Urządzenia ochrony przeciwprzepięciowej klasy B, C, D instalować poza złączem będącym własnością **TAURON Dystrybucja**.
10. Realizacja niniejszych warunków w zakresie dokumentacji wymaga:
- w części **TAURON Dystrybucja**: opracowania pełnej dokumentacji sieci elektroenergetycznej do miejsca dostarczania energii,
 - w części **Przyłączanego Podmiotu**: nie wymagana przez **TAURON Dystrybucja** poza schematem jednokreskowym.
11. Wykonanie prac elektroinstalacyjnych na obiektach, urządzeniach, instalacjach nie będących własnością **Przyłączanego Podmiotu** wymaga pisemnej zgody właściciela.
12. Określa się następujące dopuszczalne czasy trwania przerw:
- czas trwania jednorazowej przerwy, tj. całkowitej, jednoczesnej przerwy w zasilaniu wszystkich miejsc dostarczania, nie przekraczający:
 - dla przerwy planowanej – 16 godz.,
 - dla przerwy nieplanowanej – 24 godz.,
 - łączny czas trwania przerw w ciągu roku, stanowiący sumę czasów trwania przerw jednorazowych, tj. całkowitych jednoczesnych przerw w zasilaniu wszystkich miejsc dostarczania, nie przekraczający:
 - dla przerw planowanych – 35 godz.,
 - dla przerw nieplanowanych – 48 godz.,
13. Warunki zachowują ważność przez okres dwóch lat od daty doręczenia. W przypadku zawarcia umowy o przyłączenie termin ważności niniejszych warunków przyłączenia wydłuża się na okres obowiązywania umowy o przyłączenie.
14. Szacowany koszt realizacji warunków przyłączenia wynosi: 12,0 tys. zł. w tym koszt dokumentacji technicznej wynosi: 4,0 tys. zł.
15. Integralną częścią warunków jest projekt umowy o przyłączenie, który podaje wysokość obowiązującej opłaty przyłączeniowej, sposób i terminy jej wnoszenia.
16. Podstawą realizacji postanowień niniejszych warunków przyłączenia jest zawarcie umowy o przyłączenie.
17. Unieważnia się warunki i inne postanowienia w tej sprawie wydane przed datą niniejszego pisma.
18. Instrukcja Ruchu i Eksploatacji Sieci Dystrybucyjnej obowiązująca w **TAURON Dystrybucja** dostępna jest w jego siedzibie lub na stronie internetowej www.tauron-dystrybucja.pl
19. Dodatkowe informacje:
- nr proj. zestawu 185802

WP opracował: Jarosław Cupał

Kopia: a/a

TAURON Dystrybucja S.A.

Pełnomocnik

Cupał Jarosław

Jarosław Cupał

Imielin, 26 lutego 2016r.

DECYZJA
o środowiskowych uwarunkowaniach

Na podstawie art. 75 ust. 1 pkt 4, art. 80 ust. 2 i art. 84 ust. 1 i 2 ustawy z dnia 3 października 2008r. O udostępnianiu informacji o środowisku i jego ochronie, udziale społeczeństwa w ochronie środowiska oraz o ocenach oddziaływania na środowisko /tekst jednolity z 2013r. Dz.U. poz. 1235 z późniejszymi zmianami/, po rozpatrzeniu wniosku **Gminy Imielin**, z siedzibą w Imielinie przy ul. Imielińskiej 81, w imieniu której działa **P. Jan Szczepanek**, stwierdzam:

1. Brak konieczności przeprowadzenia oceny oddziaływania na środowisko przedsięwzięcia pn. „Budowa kanalizacji sanitarnej w m. Imielin – etap II obszar nr 5”.
2. Zgodność lokalizacji przedsięwzięcia z ustaleniami miejscowego planu zagospodarowania przestrzennego, dla działek gruntowych które objęte są ustaleniami miejscowych planów zagospodarowania przestrzennego.

uzasadnienie

W dniu 9 listopada 2015r., na wniosek Gminy Imielin, z siedzibą w Imielinie przy ul. Imielińskiej 81, w imieniu której działa P. Jan Szczepanek, wszczęte zostało postępowanie administracyjne w sprawie wydania decyzji o środowiskowych uwarunkowaniach dla przedsięwzięcia pn. „Budowa kanalizacji sanitarnej w m. Imielin – etap II obszar nr 5”.

Przedsięwzięcie planowane jest do realizacji na terenie następujących działek ewidencyjnych:

1. Gmina Imielin: 814/1, 1547/1, 1548/1, 572/1, 571/185, 570/185, 819/4, 1378/4, 1379/4, 186, 910/4, 1082/5, 1172/5, 215/8, 216/9, 214/8, 1168/5, 1169/5, 779/5, 778/5, 777/5, 471/5, 1182/7, 1183/7, 1184/7, 1185/7, 262/7, 1224/7, 1225/7, 188, 1346/85, 1351/85, 1347/85, 1615/85, 1616/85, 386/84, 1565/85, 1195/85, 1097/85, 1096/85, 1564/85, 858/85, 859/85, 1647/85, 1646/85, 1645/85, 458/86, 1609/86, 1050/86, 456/86, 896/86, 457/86, 189, 1345/187, 1146/89, 194, 1452/89, 1455/89, 600/90, 1472/92, 1473/92, 1474/92, 1475/92, 1476/92, 1477/92, 1478/92, 1479/92, 1480/92, 1314/92, 1315/92, 1318/92, 648/93, 1154/93, 1155/93, 1666/93, 1084/93, 1274/93, 1275/93, 664/93, 665/93, 900/105, 1156/100, 1380/96, 1381/96, 1382/96, 1383/96, 1158/100, 219/121, 117, 141/131, 140/130, 170/60, 61, 62, 63, 64, 67, 71, 74, 263/68, 264/68, 265/68, 69, 70, 143/72, 144/73, 145/127, 289/77, 261/77, 260/77, 257/77, 258/77, 273/77, 272/77, 142/132, 84, 158/83, 85, 86, 87, 271/88, 247/88, 270/88, 255/88, 256/88, 251/89, 252/89, 239/114, 240/114, 212/91, 230/104, 229/104, 101, 99, 237/98, 238/98, 223/97, 224/97, 225/97, 226/97, 214/95, 124, 203/25, 18, 207/16, 205/16, 14, 1313/121, 186,
2. Gmina Łędziny: 2717/315, 571/320, 2710/319, 2711/319, 3210/319, 3208/319, 1055/319, 3209/319, 1054/319, 2947/321, 1050/321, 2832/332, 2834/332, 3311/322, 3332/322, 3333/322, 552/326, 553/327, 554/331, 557/335, 558/336, 555/332, 556/333, 559/340, 560/341, 561/344, 562/345, 563/348, 564/349, 565/354, 567/357, 569/359, 204/108, 203/106, 3296/418, 675/104, 796/104, 911/104, 781/104, 897/104, 757/104, 910/104, 487/104, 968/109, 967/109, 377/109, 378/109, 379/109, 200/96, 273/109, 709/109, 710/109, 711/109, 712/109, 346/95, 743/126, 744/126, 578/126, 342/126, 740/126, 347/122, 1458/100, 220/120, 741/126, 742/126, 213/128, 205/118, 217/128, 783/131, 784/131, 785/131, 237/149, 206/147, 216/126, 206/15, 1601/122.

Uzyskanie decyzji o środowiskowych uwarunkowaniach jest wymagane dla planowanych:

1. przedsięwzięć mogących zawsze znacząco oddziaływać na środowisko,
2. przedsięwzięć mogących potencjalnie znacząco oddziaływać na środowisko.

Artykułem 72 ustawy z dnia 3 października 2008r. o udostępnianiu informacji o środowisku i jego ochronie, udziale społeczeństwa w ochronie środowiska oraz o ocenach oddziaływania na środowisko /tekst jednolity z 2013r. Dz.U. poz. 1235 z późniejszymi zmianami/, określony został katalog decyzji, przed wydaniem których wymagane jest uzyskanie decyzji o środowiskowych uwarunkowaniach.

Ocenę oddziaływania przedsięwzięcia na środowisko przeprowadza się w ramach postępowania w sprawie wydania decyzji o środowiskowych uwarunkowaniach.

Przeprowadzenia oceny oddziaływania przedsięwzięcia na środowisko wymaga realizacja następujących planowanych przedsięwzięć mogących znacząco oddziaływać na środowisko:

1. planowanego przedsięwzięcia mogącego zawsze znacząco oddziaływać na środowisko,
2. planowanego przedsięwzięcia mogącego potencjalnie znacząco oddziaływać na środowisko, jeżeli obowiązek przeprowadzenia oceny oddziaływania przedsięwzięcia na środowisko został stwierdzony na podstawie art. 63 ust. 1.

Realizacja planowanego przedsięwzięcia innego niż określone w ust. 1 wymaga przeprowadzenia oceny oddziaływania przedsięwzięcia na obszar Natura 2000, jeżeli:

1. przedsięwzięcie to może znacząco oddziaływać na obszar Natura 2000, a nie jest bezpośrednio związane z ochroną tego obszaru lub nie wynika z tej ochrony;
2. obowiązek przeprowadzenia oceny oddziaływania przedsięwzięcia na obszar Natura 2000 został stwierdzony na podstawie art. 96 ust. 1.

Powołane przedsięwzięcia określone zostały w Rozporządzeniu Rady Ministrów z dnia 9 listopada 2010r. /Dz.U. z 2010r. Nr 213 poz. 1397 z późniejszymi zmianami/ w sprawie przedsięwzięć mogących znacząco oddziaływać na środowisko.

Zgodnie z § 4 Rozporządzenia Rady Ministrów z dnia 9 listopada 2010r. w sprawie przedsięwzięć mogących znacząco oddziaływać na środowisko (tekst jednolity z 2016r. Dz. U. poz. 71), do postępowań w sprawie decyzji, o których mowa w art. 71 ust. 1 oraz art. 72 ust. 1 ustawy z dnia 3 października 2008 r. o udostępnianiu informacji o środowisku i jego ochronie, udziale społeczeństwa w ochronie środowiska oraz o ocenach oddziaływania na środowisko, wszczętych przed dniem wejścia w życie niniejszego rozporządzenia stosuje się przepisy dotychczasowe. Postępowanie w sprawie wydania niniejszej decyzji, wszczęte zostało w dniu 9 listopada 2015r.

Przedmiotowe przedsięwzięcie zakwalifikowane zostało do przedsięwzięć, o których mowa w § 3 ust. 1 pkt 79 rozporządzenia, tj. sieci kanalizacyjne o całkowitej długości przedsięwzięcia nie mniejszej niż 1 km, z wyłączeniem ich przebudowy metodą bezwykopową, sieci kanalizacji deszczowej zlokalizowanych w pasie drogowym i obszarze kolejowym oraz przyłączy do budynków.

W związku z powyższym, pismem znak OŚ.6220.10.2015 z dnia 28 listopada 2015r., na podstawie art. 64 ust. 1 pkt 1 i 2 ustawy o udostępnianiu informacji o środowisku, tutejszy organ zwrócił się do właściwych miejscowo: Regionalnego Dyrektora Ochrony Środowiska w Katowicach oraz Państwowego Powiatowego Inspektora Sanitarnego w Tychach, o wydanie opinii co do konieczności przeprowadzenia oceny oddziaływania przedsięwzięcia na środowisko dla przedmiotowej inwestycji.

Według uzyskanych opinii (odpowiednio) znak: WOŚ.4240.829.2015.AM z dnia 8 grudnia 2015r. (data prezentaty 14 grudnia 2015r.) oraz 17/NS/ZNS.523-85/1113/2015 z dnia 11 grudnia 2015r. (data prezentaty 18 grudnia 2015r.) dla przedmiotowego przedsięwzięcia nie jest wymagane przeprowadzenie procedury oceny oddziaływania na środowisko.

Zgodnie z informacją zawartą w karcie informacyjnej planowanego przedsięwzięcia, ze względu na ukształtowanie terenu projektowana kanalizacja sanitarna realizowana będzie w systemie grawitacyjno – podciśnieniowo – ciśnieniowym. Trasy rurociągów grawit. – podciśnieniowo – ciśnieniowym dostosowane są do istniejącej zabudowy oraz warunków terenowych oraz ukształtowania terenu nad i podziemnego. Sieć kanalizacji grawitacyjnej projektuje się z rur tworzywowych kanalizacyjnych PVC SDR 34 o średnicach $\varnothing 160 \div \varnothing 200$ mm, uzbrojoną w studnie kanalizacyjne z tworzyw sztucznych; połączenia rur kanalizacyjnych na kielichy z uszczelką gumową. Sieć kanalizacji podciśnieniowo – ciśnieniowej projektuje się z rur kanalizacyjnych PEHD SDR 11 o średnicy $\varnothing 90$ mm. Łączenie rurociągów podciśnieniowo – ciśnieniowych odbywać będzie się metodą zgrzewania doczołowego, natomiast połączenia rur z armaturą odcinającą za pomocą kształtek kołnierzowych; montaż przez skręcanie kołnierzy śrubami wykonanymi ze stali nierdzewnej. Długość kanalizacji sanitarnej grawitacyjno – podciśnieniowo – ciśnieniowej wynosi około 3,5 km. Kanalizacja grawitacyjna doprowadzona będzie do poszczególnych działek gruntowych na których znajdują się budynki mieszkalne (około 60 szt) i uzbrojona będzie w studzienki teleskopowe wykonane z tworzyw sztucznych z włazem szczelnym oraz studzienki betonowe zaworowe (próżniowe). Zawory próżniowe zainstalowane będą w studzienkach zaworowych i podłączone zostaną rurą $\varnothing 90$ mm PEHD do sieci rurociągów podciśnieniowych istniejących o średnicach do $\varnothing 110$ mm PEHD, a rurociągi sieciowe sprowadzą ścieki sanitarne do układu istniejącej kanalizacji sanitarnej miasta Imielin i dalej do oczyszczalni miejskiej przy ulicy Wandy.

Zgodnie z art. 63 ust. 1 ustawy udostępnianiu informacji o środowisku i jego ochronie, udziale społeczeństwa w ochronie środowiska oraz o ocenach oddziaływania na środowisko, obowiązek przeprowadzenia oceny oddziaływania przedsięwzięcia na środowisko dla planowanego przedsięwzięcia mogącego potencjalnie znacząco oddziaływać na środowisko stwierdza, w drodze postanowienia, organ właściwy do wydania decyzji o środowiskowych uwarunkowaniach. Mając na uwadze powyższy przepis uwzględniono łącznie następujące uwarunkowania:

1. rodzaj i charakterystykę przedsięwzięcia, z uwzględnieniem:
 - a) skali przedsięwzięcia i wielkości zajmowanego terenu oraz ich wzajemnych proporcji – lokalnie,
 - b) powiązań z innymi przedsięwzięciami, w szczególności kumulowania się oddziaływań przedsięwzięć znajdujących się na obszarze, na który będzie oddziaływać przedsięwzięcie – nie dotyczy,
 - c) wykorzystywania zasobów naturalnych – nie dotyczy,
 - d) emisji i występowania innych uciążliwości – niewielkie,
 - e) ryzyka wystąpienia poważnej awarii, przy uwzględnieniu używanych substancji i stosowanych technologii – nie dotyczy,
2. usytuowanie przedsięwzięcia, z uwzględnieniem możliwego zagrożenia dla środowiska, w szczególności przy istniejącym użytkowaniu terenu, zdolności samooczyszczania się środowiska i odnawiania się zasobów naturalnych, walorów przyrodniczych i krajobrazowych oraz uwarunkowań miejscowych planów zagospodarowania przestrzennego – uwzględniające:
 - a) obszary wodno-błotne oraz inne obszary o płytkim zaleganiu wód podziemnych – brak,
 - b) obszary wybrzeży – nie dotyczy,
 - c) obszary górskie lub leśne – nie dotyczy,
 - d) obszary objęte ochroną, w tym strefy ochronne ujęć wód i obszary ochronne zbiorników wód śródlądowych – nie dotyczy,
 - e) obszary wymagające specjalnej ochrony ze względu na występowanie gatunków roślin i zwierząt lub ich siedlisk lub siedlisk przyrodniczych objętych ochroną, w tym obszary Natura 2000 oraz pozostałe formy ochrony przyrody – brak,
 - f) obszary, na których standardy jakości środowiska zostały przekroczone – nie dotyczy,
 - g) obszary o krajobrazie mającym znaczenie historyczne, kulturowe lub archeologiczne – nie dotyczy,
 - h) gęstość zaludnienia - niewielka,
 - i) obszary przylegające do jezior – nie dotyczy,
 - j) uzdrowiska i obszary ochrony uzdrowiskowej – nie dotyczy,
3. rodzaj i skalę możliwego oddziaływania rozważanego w odniesieniu do uwarunkowań wymienionych w pkt 1 i 2, wynikające z:
 - a) zasięgu oddziaływania – obszaru geograficznego i liczby ludności, na którą przedsięwzięcie może oddziaływać – nie dotyczy,
 - b) transgranicznego charakteru oddziaływania przedsięwzięcia na poszczególne elementy przyrodnicze – nie dotyczy,
 - c) wielkości i złożoności oddziaływania, z uwzględnieniem obciążenia istniejącej infrastruktury technicznej – nie dotyczy,
 - d) prawdopodobieństwa oddziaływania - niewielkie,
 - e) czasu trwania, częstotliwości i odwracalności oddziaływania – nie dotyczy.

Po dokonaniu wnikliwej analizy dokumentacji, uwzględniając szczegółowe uwarunkowania określone w art. 63 ust. 1 ustawy z dnia 3 października 2008r. o udostępnianiu informacji o środowisku i jego ochronie, udziale społeczeństwa w ochronie środowiska oraz o ocenach oddziaływania na środowisko, postanowieniem znak: OŚ.6220.10.2015 z dnia 22 grudnia 2015r., Burmistrz Miasta Imielin stwierdził brak konieczności przeprowadzenia procedury oceny oddziaływania na środowisko dla planowanego przedsięwzięcia.

Artykuł 80 ust. 2 ustawy 3 października 2008r. O udostępnianiu informacji o środowisku i jego ochronie, udziale społeczeństwa w ochronie środowiska oraz o ocenach oddziaływania na środowisko stanowi, że właściwy organ wydaje decyzję o środowiskowych uwarunkowaniach po stwierdzeniu zgodności lokalizacji przedsięwzięcia z ustaleniami miejscowego planu zagospodarowania przestrzennego, jeżeli plan ten został uchwalony. Nie dotyczy to decyzji

o środowiskowych uwarunkowaniach wydawanej dla drogi publicznej, dla linii kolejowej o znaczeniu państwowym, dla przedsięwzięć Euro 2012, dla przedsięwzięć wymagających koncesji na poszukiwanie i rozpoznawanie złóż kopalin, dla inwestycji w zakresie terminalu, dla inwestycji związanych z regionalnymi sieciami szerokopasmowymi, dla budowli przeciwpowodziowych realizowanych na podstawie ustawy z dnia 8 lipca 2010r. o szczególnych zasadach przygotowania do realizacji inwestycji w zakresie budowli przeciwpowodziowych oraz dla inwestycji w zakresie budowli energetyki jądrowej lub inwestycji towarzyszących.

Zgodnie z wypisem i wyrysem miejscowego planu zagospodarowania przestrzennego znak: GPG.6727.1.56.2015.AB z dnia 19 listopada 2015r., wydanym przez Kierownika Referatu Gospodarki Przestrzennej i Geodezji Urzędu Miasta Imielin, działki oznaczone numerami: 814/1, 1547/1, 1548/1, 572/1, 571/185, 570/185, 819/4, 2717/315, 571/320, 2710/319, 2711/319, 3210/319, 3208/319, 1378/4, 1379/4, 186, 910/4, 1055/319, 3209/319, 1082/5, 1054/319, 1172/5, 215/8, 216/9, 214/8, 2947/321, 1050/321, 2832/332, 3311/322, 3332/322, 3333/322, 552/326, 553/327, 554/331, 557/335, 558/336, 555/332, 556/333, 559/340, 560/341, 561/344, 562/345, 563/348, 564/349, 565/354, 567/357, 569/359, 230/104, 229/104, 101, 99, 237/98, 238/98, 1168/5, 1169/5, 779/5, 778/5, 777/5, 471/5, 1182/7, 1183/7, 1184/7, 1185/7, 262/7, 1224/7, 1225/7, 188, 1346/85, 1351/85, 1347/85, 1615/85, 1616/85, 386/84, 1565/85, 1195/85, 1097/85, 1096/85, 1564/85, 858/85, 859/85, 1647/85, 1646/85, 1645/85, 458/86, 1609/86, 1050/86, 456/86, 896/86, 457/86, 189, 204/108, 1345/187, 203/106, 3296/418, 675/104, 796/104, 911/104, 781/104, 897/104, 757/104, 910/104, 487/104, 223/97, 224/97, 225/97, 226/97, 214/95, 124, 203/25, 18, 968/109, 967/109, 377/109, 378/109, 379/109, 200/96, 273/109, 709/109, 710/109, 711/109, 712/109, 1146/89, 346/95, 743/126, 744/126, 578/126, 342/126, 740/126, 347/122, 194, 1452/89, 1455/89, 600/90, 1472/92, 1473/92, 1474/92, 1475/92, 1476/92, 1477/92, 1478/92, 1479/92, 1480/92, 1314/92, 1315/92, 1318/92, 648/93, 1154/93, 1155/93, 1666/93, 1084/93, 1274/93, 1275/93, 664/93, 665/93, 900/105, 1156/100, 1458/100, 1380/96, 1381/96, 1382/96, 207/16, 206/15, 205/16, 14, 1313/121, 1601/122, 186, 1383/96, 1158/100, 220/120, 219/121, 117, 741/126, 742/126, 213/128, 205/118, 217/128, 783/131, 784/131, 785/131, 141/131, 237/149, 140/130, 170/60, 61, 62, 63, 64, 67, 71, 74, 206/147, 263/68, 264/68, 265/68, 69, 70, 143/72, 144/73, 145/127, 289/77, 261/77, 260/77, 257/66, 258/77, 273/77, 272/77, 142/132, 84, 158/83, 85, 86, 87, 271/88, 216/126, 247/88, 270/88, 255/88, 256/88, 251/89, 252/89, 239/114, 240/114, 212/91, objęte są:

1. ustaleniami miejscowego planu zagospodarowania przestrzennego miasta Imielin w rejonie ul. Bpa Adamskiego, Rubinowej i Podmiejskiej, zatwierdzonego uchwałą nr XXV/157/2012 Rady Miasta Imielin z dnia 28 listopada 2012r.,
2. zmianą miejscowego planu ogólnego zagospodarowania przestrzennego miasta Imielin w rejonie ul. Banachiewicza-Kusocińskiego-Rubinowa, zatwierdzonego uchwałą nr XVI/96/2012 Rady Miasta Imielin z dnia 31 maja 2002r.,
3. ustaleniami miejscowego planu zagospodarowania przestrzennego miasta Imielin w rejonie ulic Dunikowskiego, Banachiewicza i Rubinowej, zatwierdzonego uchwałą nr XVI/96/2012 z dnia 25 stycznia 2012r.

Zapisy powołanych miejscowych planów zagospodarowania przestrzennego dopuszczają możliwość realizacji inwestycji we wskazanym terenie, dlatego też stwierdzono ten fakt w ust. 2 sentencji niniejszej decyzji.

Pozostałe działki gruntowe, w tym również te zlokalizowane na terenie gminy Łęczyny, nie są objęte ustaleniami miejscowych planów zagospodarowania przestrzennego, w związku z czym w ich przypadku art. 80 ust. 2 nie ma zastosowania.

W myśl art. 75 ust. 4 ustawy o udostępnianiu informacji o środowisku i jego ochronie, udziale społeczeństwa w ochronie środowiska oraz o ocenach oddziaływania na środowisko, w przypadku przedsięwzięcia, o którym mowa w ust. 1 pkt 4, wykraczającego poza obszar jednej gminy decyzję o środowiskowych uwarunkowaniach wydaje wójt, burmistrz, prezydent miasta, na którego obszarze właściwości znajduje się największa część terenu, na którym ma być realizowane to przedsięwzięcie, w porozumieniu z zainteresowanymi wójtami, burmistrzami, prezydentami miast. Planowane przedsięwzięcie zlokalizowane jest na obszarze dwóch gmin tj. Łęczyny oraz Imielin, z czego większa część przedsięwzięcia zlokalizowana jest na terenie m. Imielin. Dlatego też, mając na uwadze cytowany przepis prawa, postępowanie w sprawie wydania decyzji o środowiskowych uwarunkowaniach prowadzone było przez Burmistrza Miasta Imielin w porozumieniu z Burmistrzem Miasta Łęczyny, który w toku prowadzonego postępowania nie zgłosił żadnych

uwag oraz wniosków. Dodatkowo, w prowadzonym postępowaniu nie zostały zgłoszone żadne uwagi oraz wnioski od stron postępowania. O przysługującym prawie do wypowiedzenia się co do zebranych dowodów i materiałów oraz zgłoszonych żądań, strony poinformowane zostały poprzez obwieszczenia. W wyznaczonym terminie żadna ze stron postępowania z przysługującego jej prawa nie skorzystała.

W przeprowadzonym postępowaniu uwzględniono szczegółowe uwarunkowania określone w art. 63 ust. 1 ustawy z dnia 3 października 2008r. o udostępnianiu informacji o środowisku i jego ochronie, udziale społeczeństwa w ochronie środowiska oraz o ocenach oddziaływania na środowisko, w tym rodzaj i charakterystykę, a także skalę oddziaływania przedsięwzięcia, ograniczonego lokalnie do miejsca i okresu realizacji inwestycji, rodzaj planowanej działalności, a także skalę możliwego oddziaływania przedsięwzięcia zarówno na etapie realizacji jak i późniejszej eksploatacji, nie przewidując możliwości wystąpienia negatywnego oddziaływania planowanej inwestycji na istniejące walory przyrodnicze i krajobrazowe. Analizując wniosek o wydanie decyzji o środowiskowych uwarunkowaniach wraz z kartą informacyjną przedsięwzięcia pod kątem uwarunkowań związanych z kwalifikowaniem przedsięwzięcia do przeprowadzenia oceny oddziaływania na środowisko stwierdzono ponadto, że nie jest ono zlokalizowane na obszarach wodno-błotnych czy innych obszarach o płytkim zaleganiu wód podziemnych, obszarach wybrzeży, obszarach górskich lub leśnych. Teren inwestycji nie leży również w zasięgu stref ochronnych ujęć wód i obszarach ochronnych zbiorników wód śródlądowych. W obrębie planowanego przedsięwzięcia nie stwierdzono obszarów o szczególnych walorach historycznych, kulturowych lub archeologicznych. Z uwagi na rodzaj przedsięwzięcia, oddziaływania w trakcie realizacji inwestycji będą miały zasięg lokalny (bez ryzyka transgranicznych oddziaływań) a po jej zakończeniu ustaną i nie spowodują istotnych zmian w środowisku, jak również nie powinny wpłynąć negatywnie na istniejące walory krajobrazowe.

Mając powyższe na uwadze orzeczono jak w sentencji.

Od niniejszej decyzji służy prawo wniesienia odwołania do Samorządowego Kolegium Odwoławczego w Katowicach, za pośrednictwem organu wydającego decyzję, w terminie 14 dni od daty jej otrzymania.

Wydanie niniejszej decyzji nie podlega opłacie skarbowej, na podstawie art. 7 ust. 3 ustawy z dnia 16 listopada 2006r. O opłacie skarbowej /tekst jednolity z 2015r. Dz.U. poz. 783 z późniejszymi zmianami/.



BURMISTRZ MIASTA LĘDZINY

Otrzymują:

1. Gmina Imielin
ul. Imielińska 81
41-407 Imielin
przez pełnomocnika:
Jan Szczepanek
ul. Flamingów 26
43-100 Tychy
2. pozostałe strony postępowania poprzez obwieszczenie
3. a/a

Do wiadomości:

1. Burmistrz Miasta Lędziny
ul. Lędzińska 55
43-143 Lędziny

Załącznik Nr 1 do Decyzji Burmistrza Miasta Imielin znak: OŚ.6220.10.2015 z dnia 26 lutego 2016r.

Charakterystyka przedsięwzięcia pn. „Budowa kanalizacji sanitarnej w m. Imielin – etap II obszar nr 5”

- I. **Rodzaj, skala i usytuowaniu przedsięwzięcia:** Budowa kanalizacji sanitarnej w m. Imielin – etap II obszar nr 5, na działkach gruntowych oznaczonych numerami:
- 1) Gmina Imielin: 814/1, 1547/1, 1548/1, 572/1, 571/185, 570/185, 819/4, 1378/4, 1379/4, 186, 910/4, 1082/5, 1172/5, 215/8, 216/9, 214/8, 1168/5, 1169/5, 779/5, 778/5, 777/5, 471/5, 1182/7, 1183/7, 1184/7, 1185/7, 262/7, 1224/7, 1225/7, 188, 1346/85, 1351/85, 1347/85, 1615/85, 1616/85, 386/84, 1565/85, 1195/85, 1097/85, 1096/85, 1564/85, 858/85, 859/85, 1647/85, 1646/85, 1645/85, 458/86, 1609/86, 1050/86, 456/86, 896/86, 457/86, 189, 1345/187, 1146/89, 194, 1452/89, 1455/89, 600/90, 1472/92, 1473/92, 1474/92, 1475/92, 1476/92, 1477/92, 1478/92, 1479/92, 1480/92, 1314/92, 1315/92, 1318/92, 648/93, 1154/93, 1155/93, 1666/93, 1084/93, 1274/93, 1275/93, 664/93, 665/93, 900/105, 1156/100, 1380/96, 1381/96, 1382/96, 1383/96, 1158/100, 219/121, 117, 141/131, 140/130, 170/60, 61, 62, 63, 64, 67, 71, 74, 263/68, 264/68, 265/68, 69, 70, 143/72, 144/73, 145/127, 289/77, 261/77, 260/77, 257/77, 258/77, 273/77, 272/77, 142/132, 84, 158/83, 85, 86, 87, 271/88, 247/88, 270/88, 255/88, 256/88, 251/89, 252/89, 239/114, 240/114, 212/91, 230/104, 229/104, 101, 99, 237/98, 238/98, 223/97, 224/97, 225/97, 226/97, 214/95, 124, 203/25, 18, 207/16, 205/16, 14, 1313/121, 186,
 - 2) Gmina Łęczyny: 2717/315, 571/320, 2710/319, 2711/319, 3210/319, 3208/319, 1055/319, 3209/319, 1054/319, 2947/321, 1050/321, 2832/332, 2834/332, 3311/322, 3332/322, 3333/322, 552/326, 553/327, 554/331, 557/335, 558/336, 555/332, 556/333, 559/340, 560/341, 561/344, 562/345, 563/348, 564/349, 565/354, 567/357, 569/359, 204/108, 203/106, 3296/418, 675/104, 796/104, 911/104, 781/104, 897/104, 757/104, 910/104, 487/104, 968/109, 967/109, 377/109, 378/109, 379/109, 200/96, 273/109, 709/109, 710/109, 711/109, 712/109, 346/95, 743/126, 744/126, 578/126, 342/126, 740/126, 347/122, 1458/100, 220/120, 741/126, 742/126, 213/128, 205/118, 217/128, 783/131, 784/131, 785/131, 237/149, 206/147, 216/126, 206/15, 1601/122,
- położonych w powiecie bieruńsko-łężyńskim, województwo śląskie.
- II. **Powierzchnia zajmowanej nieruchomości, a także obiektu budowlanego oraz dotychczasowym sposobie ich wykorzystania i pokrycie nieruchomości szatą roślinną:** Powierzchnia opracowania zadania inwestycyjnego wynosi około 25 hektarów. Przedsięwzięcie jest inwestycją liniową. Projektowana kanalizacja sanitarne prowadzona jest głównie w pasach drogowych; dróg gminnych i powiatowych, a przyłącza do budynków mieszkalnych po działkach prywatnych właścicieli. Projektowaną kanalizację sanitarną przesyłowo - odbiorczą generalnie zlokalizowano w pasach drogowych oraz częściowo po terenie niezabudowanym po działkach gminnych w terenie z istniejącym docelowym uzbrojeniem oraz zielenią nie urządzoną. Na opracowywanym terenie obszaru nr 5 występują lasy państwowe. Na trasie projektowanej inwestycji związanej z budową kanalizacji sanitarnej nie zachodzi konieczność wycinki drzew.
- III. **Rodzaj technologii:** Ze względu na ukształtowanie terenu proj. kanalizacja sanitarne realizowana będzie w systemie grawitacyjno – podciśnieniowo – ciśnieniowym. Trasy rurociągów grawit. – podciśnieniowo – ciśnieniowym dostosowane są do istniejącej zabudowy oraz warunków terenowych oraz uzbrojenia terenu nad. - i podziemnego. Sieć kanalizacji grawitacyjnej projektuje się rur tworzywowych kanalizacyjnych PVC SDR 34 o średnicach $\varnothing 160 + \varnothing 200$ mm uzbrojoną w studnie kanalizacyjne z tworzyw sztucznych; połączenia rur kanalizacyjnych na kielichy z uszczelką gumową. Sieć kanalizacji podciśnieniowo – ciśnieniowej projektuje się rur kanalizacyjnych PEHD SDR 11 o średnicy $\varnothing 90$ mm. Łączenie rurociągów podciśnieniowo – ciśnieniowych odbywać będzie się metodą zgrzewania doczołowego, natomiast połączenia rur z armaturą odcinającą za pomocą kształtek kołnierzowych; montaż przez skręcanie kołnierzy śrubami wykonanymi ze stali nierdzewnej. Długość kanalizacji sanitarnej grawitacyjno – podciśnieniowo – ciśnieniowej wynosi około 3,5 km. Kanalizacja grawitacyjna doprowadzona będzie do poszczególnych działek gruntowych na których znajdują się budynki mieszkalne (około 60

szt) i uzbrojona będzie w studzienki teleskopowe wykonane z tworzyw sztucznych z włazem szczelnym oraz studzienki betonowe zaworowe (próżniowe). Zawory próżniowe zainstalowane będą w studzienkach zaworowych i podłączone zostaną rurą \varnothing 90 mm PEHD do sieci rurociągów podciśnieniowych istniejących o średnicach do \varnothing 110 mm PEHD, a rurociągi sieciowe sprowadzą ścieki sanitarne do układu istniejącej kanalizacji sanitarnej miasta Imielin i dalej do oczyszczalni miejskiej przy ulicy Wandy. Inwestycja II etapu obszar nr 5 obejmuje budowę kanalizacji sanitarnej na terenie zabudowy mieszkaniowej w zachodniej części miasta Imielin na granicy z miastem Łędziny.

IV. Ewentualne warianty przedsięwzięcia, przy czym w przypadku drogi w transeuropejskiej sieci drogowej każdy z analizowanych wariantów drogi musi być dopuszczalny pod względem bezpieczeństwa ruchu drogowego: Nie przewiduje się rozwiązań wariantowych.

V. Przewidywana ilość wykorzystywanej wody i innych wykorzystywanych surowców, materiałów, paliw oraz energii:

Woda pobierana będzie do prób ciśnieniowych i płukania wykonanych rurociągów i kanałów grawitacyjno – podciśnieniowo - ciśnieniowych. Zużycie wody wynosi około $2,0 \text{ dm}^3/\text{mb}$ wybudowanej kanalizacji sanitarnej. Dla przepompowni ścieków nr P-1 zapotrzebowanie energii elektrycznej wynosi: 1,5 kW. Szacunkowe zapotrzebowanie energii elektrycznej przez projektowaną pompownię ścieków sanitarnych P-1, wynosi ok. 0,3 MWh /rok. Dla przepompowni nr P-2 zapotrzebowanie energii elektrycznej wynosi 2,0 kW. Szacunkowe zapotrzebowanie energii elektrycznej przez projektowaną pompownię ścieków sanitarnych P-2 wynosi ok. 0,5 MWh/rok. Dla przepompowni nr P-3 zapotrzebowanie energii elektrycznej wynosi 1,5 kW. Szacunkowe zapotrzebowanie energii elektrycznej przez projektowaną pompownię ścieków sanitarnych P-3 wynosi ok. 0,3 MWh/rok. Szacunkowe zapotrzebowanie na wodę wyniesie $6,0 \text{ m}^3$.

Zapotrzebowanie na surowce - nie występuje.

Zapotrzebowanie na paliwa - nie występuje.

VI. Rozwiązania chroniące środowisko: Do podstawowych sposobów ochrony środowiska w trakcie prowadzenia robót należy wykorzystanie nowoczesnego sprzętu budowlanego (ograniczenie emisji hałasu i emisji szkodliwych substancji), brak wycinki drzew i krzewów oraz brak wykonywania głębokich wykopów (sporadycznie poniżej 2,5 m). Budowa sieci kanalizacji sanitarnej pozwoli na odbiór ścieków sanitarnych z budynków mieszkalnych od mieszkańców i doprowadzenie ich do istniejącej oczyszczalni ścieków sanitarnych „IMIELIN”. Kanalizacja sanit. realizowana będzie z rur z tworzyw sztucznych - są to materiały szczelne a zarazem odporne na eksfiltrację i infiltrację. W fazie realizacji nie przewiduje się występowania uwarunkowań i czynników mogących ujemnie (negatywnie) oddziaływać na otoczenie w sposób trwały. Wszystkie czynniki będą miały charakter okresowy, występujące jedynie w fazie realizacji. W okresie trwających prac budowlanych może wystąpić wzrost emisji niezorganizowanej (spaliny) spowodowanej pracą maszyn budowlanych, środków transportu, rozładunkiem materiałów budowlanych itp. Zanieczyszczenie powietrza spowodowane w/w czynnikami będzie miało charakter okresowy i krótkotrwały a występować będzie jedynie w miejscu wykonywania robót budowlano – montażowych. Wykonywanie prac budowlanych spowoduje uszkodzenie istniejącej powierzchni ziemi i naruszy struktury gleby w pasie max. 3,0 m. Będzie to występować na fragmentach terenu zajmowanego pod ułożenie rurociągów i kanałów kanalizacji sanit. Przed przystąpieniem do realizacji, należy zdjąć humus i zmagazynować go w przyłomie, który po realizacji kanalizacji sanitarnej i ukształtowaniu terenu należy zagospodarować pod zielenią. Nadmiar ziemi z wykopów po zasypaniu rurociągów i kanałów kanalizacji sanitarnej, w całości będzie wykorzystany do niwelacji terenu na trasie realizacji kanalizacji sanitarnej. Po zakończeniu budowy teren zostanie przywrócony do stanu poprzedzającego realizację inwestycji związanej z budową kanalizacji sanitarnej. W okresie prowadzenia prac budowlanych występować będzie okresowy, krótkotrwały hałas spowodowany pracą maszyn i sprzętu budowlanego oraz transportem samochodowym. Prace budowlane prowadzone będą w porze dziennej przez osoby z odpowiednimi kwalifikacjami zawodowymi, przestrzegając przepisy B.H.P. Trasa projektowanych rurociągów tłocznych, podciśnieniowych i kanałów sanitarnych biegnie wzdłuż dróg w większości w pasach jezdnych i poboczach dróg. Trasa kanalizacji sanitarnej została tak

dobrana, by w czasie realizacji w terenie ograniczyć do minimum ujemne oddziaływanie na elementy środowiska. Na trasie kanalizacji sanit. nie będzie zachodziła konieczność wycinki drzew. Prace budowlane realizowane w pobliżu istniejącego drzewostanu (nie bliżej niż 1,50 m) należy prowadzić ręcznie w celu nieuszkodzenia systemu korzeniowego drzew. Nie przewiduje się aby realizacja kanalizacji sanitarnej zakłóciła równowagę w środowisku roślinności, ani żeby negatywnie wpłynęła na otaczający świat zwierząt. Do wykonywania prac budowlano - montażowych należy zastosować bezwzględnie pełnowartościowy sprzęt budowlany i zachować wszelkie środki ostrożności zapobiegające przedostawaniu się substancji ropopochodnych do gruntu, jak również do wód podziemnych i powierzchniowych.

VII. Rodzaj i przewidywane ilości wprowadzanych do środowiska substancji lub energii przy zastosowaniu rozwiązań chroniących środowisko:

- 1) Ścieki bytowe ok. 150 l/dobę, które gromadzone będą w Toi-Toi; sukcesywnie wywożone przez firmy specjalistyczne,
- 2) Ścieki technologiczne ok. 6,0 m³ dla całości zadania etapu II – obszar nr 5.
- 3) Odpady - asfalt, gruz betonowy itp. - wykonawca postąpi z odpadami zgodnie z ustawą o odpadach oraz przepisami szczególnymi.

VIII. Możliwe transgraniczne oddziaływanie na środowisko: Ze względu na rodzaj przedsięwzięcia i jego usytuowanie, nie będzie ono źródłem transgranicznego oddziaływania na środowisko.

IX. Obszary podlegające ochronie na podstawie ustawy z dnia 16 kwietnia 2004r. o ochronie przyrody (tekst jednolity z 2013r. Dz. U. poz. 627 z późniejszymi zmianami), znajdujących się w zasięgu znaczącego oddziaływania przedsięwzięcia: Przedmiotowe przedsięwzięcie nie będzie oddziaływać na obszary podlegające ochronie na podstawie zapisów ustawy o ochronie przyrody.

X. Wpływ planowanej drogi na bezpieczeństwo ruchu drogowego w przypadku drogi w transeuropejskiej sieci drogowej: Nie dotyczy.

BURMISTRZ MIASTA
IM. JEJ

mgr inż. Jan Chłapczak

KOPIA

Powiatowy Zarząd
w Bieruniu
ul. Warszawska 168
43-155 BIERUŃ

Bieruń, dnia 2015-11-12

PZD/ZPD/Uz/5443/83/3754/2015

DECYZJA Nr 55/2015

Działając na podstawie art. 21 ust. 1 oraz art. 39 ust. 3 ustawy z dnia 21 marca 1985 r. o drogach publicznych (t.j.: Dz. U. z 2015 r. poz. 460 z późn. zm.), art. 104 ustawy z dnia 14 czerwca 1960 r. kodeks postępowania administracyjnego (t.j.: Dz. U. z 2013 r. poz. 267 z późn. zm.) i uchwały nr XXXVI/138/01 Rady Powiatu Tyskiego z dnia 18 września 2001 r., w sprawie utworzenia Powiatowego Zarządu Dróg w Bieruniu oraz uchwały Nr 158/11 Zarządu Powiatu z dnia 1 lipca 2011 r. w sprawie upoważnienia dyrektora Powiatowego Zarządu Dróg w Bieruniu do składania oświadczeń woli oraz wydawania decyzji administracyjnych związanych z prowadzeniem bieżącej działalności powiatu w zakresie zadań należących do Powiatowego Zarządu Dróg, po rozpatrzeniu wniosku: Gminy Imielin ul. Imielińska 81, 41-407 Imielin z dnia 29.09.2015 r., w imieniu której działa Jan Szczepanek EkoProjekt Smugi 27J, 21-002 Jastków na mocy udzielonego pełnomocnictwa nr OR.077.2.014.2015 z dnia 29.09.2015 r., w sprawie uzgodnienia kanalizacji sanitarnej dla miasta Imielin – II etap – obszar nr 5 w pasie drogowym drogi powiatowej 5915S, ul. Podmiejskiej w miejscowości Imielin

odmawiam

Gminie Imielin ul. Imielińska 81, 41-407 Imielin wydania decyzji na zlokalizowanie w pasie drogowym drogi powiatowej 5915S, ul. Podmiejskiej w miejscowości Imielin kanalizacji sanitarnej

UZASADNIENIE

W dniu 30.09.2015 r. do Powiatowego Zarządu Dróg w Bieruniu wpłynął wniosek Gminy Imielin ul. Imielińska 81, 41-407 Imielin z dnia 29.09.2015 r., w imieniu której działa Jan Szczepanek EkoProjekt Smugi 27J, 21-002 Jastków na mocy udzielonego pełnomocnictwa nr OR.077.2.014.2015 z dnia 29.09.2015 r. w sprawie uzgodnienia kanalizacji sanitarnej dla miasta Imielin – II etap – obszar nr 5 w pasie drogowym drogi powiatowej 5915S, ul. Podmiejskiej w miejscowości Imielin. Organ I instancji w dniu 07.10.2015 r. zgodnie z wnioskiem strony i zapisem art. 61 §1 i §4 ustawy z dnia 14.06.1960 r. Kodeks Postępowania Administracyjnego (t.j.: Dz. U. z 2013 r. poz. 267 z późn. zm.) zawiadomieniem znak: PZD/ZPD/Uz/5443/83/3754/2015 wszczął postępowanie administracyjne w przedmiotowej sprawie, czym dał stronie możliwość czynnego udziału w postępowaniu, sporządzenia notatek z akt sprawy, kopii i odpisów. W wyniku braku stanowiska strony, na podstawie art. 10 §1 kpa strona zawiadomieniem znak: PZD/ZPD/Uz/5443/83/3987/2015 z dnia 23.10.2015 r. została poinformowana o zebraniu dowodów w sprawie. Również w tym przypadku strona nie wniosła żadnych uwag. Dyrektor Powiatowego Zarządu Dróg w Bieruniu, do którego złożono wniosek kierując się zapisami ustawy z dnia 21 marca 1985 r. o drogach publicznych (t.j.: Dz. U. z 2015 r. poz. 460 z późn. zm.) postanowił odmówić wydania zezwolenia na lokalizację w pasie drogowym drogi powiatowej ul. Podmiejskiej kanalizacji sanitarnej. Na odmowę lokalizacji urządzeń niezwiązanych z potrzebami zarządzania drogami lub potrzebami ruchu drogowego zezwalają zapisy ustawy o drogach publicznych oraz rozporządzenie Ministra Transportu i Gospodarki Morskiej z dnia 2 marca 1999 r. w sprawie warunków technicznych jakim powinny odpowiadać drogi publiczne i ich usytuowanie (Dz. U. Nr 43, poz. 430 z późn. zm.).

Ustawodawca uregulował powyższe w art. 39 ust. 1, ust. 3 ustawy o drogach publicznych. W przywołanym wyżej art. 39 ust. 1 został określony szczegółowy katalog czynności jakie w pasie drogowym są zabronione. I tak w pkt. 1 tegoż artykułu ustawodawca zabronił lokalizacji obiektów budowlanych, umieszczania urządzeń, przedmiotów i materiałów niezwiązanych z potrzebami zarządzania drogami lub potrzebami ruchu drogowego. Takim urządzeniem jest projektowana kanalizacja sanitarna. Ponadto w myśl art. 39 ust. 3 zarządca drogi może odmówić wydania decyzji zezwalającej na lokalizację urządzenia lub obiektu budowlanego jeżeli umieszczenie spowodowałoby zagrożenie bezpieczeństwa ruchu drogowego, naruszenie wymagań z przepisów odrębnych lub miałyby doprowadzić do utraty uprawnień z tytułu gwarancji lub rękojmi w zakresie budowy, przebudowy lub remontu drogi.

W tym miejscu należy zaznaczyć, że w roku 2014 ul. Podmiejska w Imielinie została przebudowana w ramach inwestycji pn.: *Przebudowa drogi powiatowej 5915S, ul. Podmiejskiej w Imielinie z zastosowaniem „cichych asfaltów”* (na odcinku od ul. Brata Alberta do skrzyżowania z ul. Fredry) i objęta została 5-letnim okresem gwarancji. Zakres inwestycji obejmował m.in. wykonanie nowej nawierzchni jezdni z warstwy SMA (tzw. „ciche asfalty”) i wykonanie chodnika. Projektowana kanalizacja sanitarna zgodnie z załączonym wnioskiem strony ma zostać zlokalizowana częściowo w jezdni przebudowanej drogi, jak również w nowo wykonanym chodniku (komory przewiertowe). Zatem realizacja tego zadania będzie wiązać się z koniecznością wykonania wykopu w korpusie drogowym, co przyczyni się do utraty stateczności drogi na tym odcinku drogi i zmniejszenia jej wartości użytkowej. Prowadzenie robót związanych z budową kanalizacji sanitarnej może spowodować utratę gwarancji na zabezpieczenie należytego wykonania umowy udzielonej przez wykonawcę robót budowlanych zgodnie z wymogami Specyfikacji Istotnych Warunków Zamówienia oraz ustawy z dnia 29 stycznia 2004 r. - Prawo zamówień publicznych (t.j.: Dz. U. z 2013 r. poz. 907 z późn. zm.). Na brak wydania zgody na lokalizację kanalizacji sanitarnej zgodnie z wnioskiem strony przemawia również zapis § 140 rozporządzenia Ministra Transportu i Gospodarki Morskiej z dnia 2 marca 1999 r., które to rozporządzenie jest przepisem odrębnym i jednocześnie przepisem techniczno – budowlanym wydanym na podstawie art. 7 ust. 2 ustawy z dnia 7 lipca 1994 r. Prawo budowlane (t.j.: Dz. U. z 2013 r. poz. 1409 z późn. zm.). Zgodnie z § 140 ust. 1 cytowanego rozporządzenia *umieszczenie w pasie drogowym urządzeń infrastruktury technicznej niezwiązanej z drogą, zwanej dalej „infrastrukturą” nie może naruszać elementów technicznych drogi oraz nie może przyczynić się do czasowego lub trwałego zagrożenia bezpieczeństwa ruchu drogowego albo zmniejszenia wartości użytkowej drogi, a także nie może wpływać negatywnie na system korzeniowy drzew rosnących w pasie drogowym. Infrastrukturę, o której mowa powyżej stanowią zgodnie z § 140 ust. 2 pkt 2 przewody kanalizacyjne nie służące do odwodnienia drogi, gazowe, ciepłownicze i wodociągowe.*

Ustosunkowując się do powyższego należy stwierdzić, że wykonanie kanalizacji sanitarnej w przebudowanej przez zarządcę drogi ul. Podmiejskiej w 2014 roku (na odcinku od ul. Brata Alberta do skrzyżowania z ul. Fredry) zgodnie z wnioskiem strony, przyczyni się do naruszenia parametrów technicznych drogi (konieczność wykonania wykopu w korpusie drogowym pod komory przewiertowe) i spowoduje zmniejszenie jej wartości użytkowej. Wykonanie wykopu w korpusie drogowym spowoduje zmniejszenie stateczności budowli drogowej i nośności korpusu drogowego, tj. jego podbudowy zasadniczej i pomocniczej (w miejscu prowadzonych robót). Każda ingerencja w strukturę korpusu pociąga za sobą ryzyko naruszenia konstrukcji drogi, co w konsekwencji może prowadzić do niewłaściwego zagęszczenia warstw konstrukcji zgodnie z przyjętymi normami w zakresie nośności podbudowy odpowiadającej za statykę budowli drogowej. Zdanie Dyrektora Powiatowego Zarząd Dróg w Bieruniu podzielił również Zarząd Powiatu Bieruńsko-Lędzińskiego, który na swoim posiedzeniu w dniu 26.10.2015 r. nie wyraził zgody na wejście w teren działki na potrzeby budowy kanalizacji.

Biorąc pod uwagę powyższe zapisy ustawy o drogach publicznych i rozporządzenia Ministra Transportu i Gospodarki Morskiej po przeanalizowaniu wniosku strony organ do którego wpłynął wniosek na podstawie zebranych w toku prowadzących czynności wyjaśniających materiałów dowodowych w postaci akt sprawy, uwzględniając ochronę pasa drogowego ul. Podmiejskiej w Imielinie przebudowanej w roku 2014 zdecydował o odmowie wydania decyzji zezwalającej na zlokalizowanie w ciągu ww. ulicy urządzeń niezwiązanych z potrzebami zarządzania drogami lub potrzebami ruchu drogowego i nie wyraził zgody na wykonanie kanalizacji sanitarnej.
Uwzględniając powyższe należało orzec jak w sentencji decyzji.

POUCZENIE

Od niniejszej decyzji stronie służy odwołanie do Samorządowego Kolegium Odwoławczego w Katowicach za moim pośrednictwem złożone w terminie 14 dni od dnia jej otrzymania.

Otrzymują:

1 x Pełnomocnik:
Jan Szczepanek
EkoProjekt
Smugi 27J, 21-002 Jaszków
1 x PZD/ZPD

DYREKTOR
Powiatowego Zarządu Dróg w Bieruniu

mgr inż. Dorota Uzarek

DECYZJA NR 12/2016

Działając na podstawie art. 21 ust. 1 oraz art. 39 ust. 3 ustawy z dnia 21 marca 1985 r. o drogach publicznych (t.j.: Dz. U. z 2015 r. poz. 460 z późn. zm.), art. 104 ustawy z dnia 14 czerwca 1960 r. kodeks postępowania administracyjnego (t.j.: Dz. U. z 2013 r. poz. 267 z późn. zm.) i uchwały nr XXXVI/138/01 Rady Powiatu Tyskiego z dnia 18 września 2001 r., w sprawie utworzenia Powiatowego Zarządu Dróg w Bieruniu oraz uchwały Nr 158/11 Zarządu Powiatu z dnia 1 lipca 2011 r. w sprawie upoważnienia dyrektora Powiatowego Zarządu Dróg w Bieruniu do składania oświadczeń woli oraz wydawania decyzji administracyjnych związanych z prowadzeniem bieżącej działalności powiatu w zakresie zadań należących do Powiatowego Zarządu Dróg, po rozpatrzeniu wniosku: **Gminy Imielin ul. Imielińska 81, 41-407 Imielin** z dnia 14.12.2015 r., w imieniu której działa Jan Szczepanek ul. Flamingów 26, 43-100 Tychy na mocy udzielonego pełnomocnictwa znak: OR.077.2.014.2015 z dnia 29.09./2015 r. sprawie **uzgodnienia kanalizacji sanitarnej dla miasta Imielin – II etap – obszar nr 5** w pasie drogowym drogi powiatowej **5915S, ul. Podmiejskiej i 5914S, ul. Brata Alberta** w miejscowości **Imielin**

zezwalam

Gminie Imielin ul. Imielińska 81, 41-407 Imielin na zlokalizowanie w pasie drogowym drogi powiatowej **5915S, ul. Podmiejskiej i 5914S, ul. Brata Alberta** w miejscowości **Imielin kanalizacji sanitarnej**, pod niżej podanymi warunkami:

1. Projektowaną trasę kanalizacji sanitarnej uzgadnia się zgodnie z załączonym do wniosku planem sytuacyjnym z zaznaczonym przebiegiem trasy stanowiący integralną niniejszej decyzji.
2. Przekroczenia pod drogą ul. Podmiejską i ul. Brata Alberta należy wykonać metodą przewiertu, przeciskiem lub przewiertem sterowanym w rurze ochronnej ułożonej pod jezdnią i chodnikiem, na głębokości min. 1,5 m poniżej niwelety jezdni drogi.
3. Komory przewiertowe należy usytuować poza jezdnią i chodnikiem ul. Podmiejskiej i ul. Brata Alberta.
4. W przypadku wykonania wykopu w chodniku przedmiotowych dróg (tylko w przypadku braku możliwości wykonania przewiertów, o którym mowa w pkt 2 i 3) jego nawierzchnię należy przywrócić do stanu pierwotnego. Technologia odtworzenia zostanie ustalona w decyzji na zajęcie pasa drogowego na czas prowadzenia robót.
5. Materiał użyty na odtworzenie wykopu po komorach przewiertowych może być wykorzystany jako materiał pierwotny, jeżeli był składowany oddzielnie i nie został zanieczyszczony gruntem podłoża.
6. Nawierzchnię zieleńca i pobocza po przeprowadzonych robotach należy przywrócić do takiego stanu, aby ich powierzchnia posiadała odpowiednie spadki poprzeczne i podłużne umożliwiające prawidłowy odpływ wód opadowych gromadzących się na ich powierzchni.
7. Nawierzchnię zniszczonego podczas robót zieleńca i pobocza należy odtworzyć poprzez wykonanie warstwy humusu grubości min. 15 cm wraz z obsianiem trawą.
8. Zabrania się prowadzenia robót oraz składowania jakichkolwiek materiałów na jezdni drogi i chodniku.
9. Elementy pasa drogowego uszkodzone w konsekwencji prowadzonych robót należy wymienić na nowe.

10. Wyrażamy zgodę na dysponowanie pasem drogowym ul. Podmiejskiej i ul. Brata Alberta tylko w tym zakresie jaki został uzgodniony niniejszą decyzją. Przed przystąpieniem do robót należy uzyskać zezwolenie na zajęcie pasa drogowego na czas prowadzenia robót, zgodnie z pkt. 16 niniejszej decyzji.
11. Po zrealizowaniu inwestycji, inwestor dostarczy do tutejszego zarządu operat powykonawczy sporządzony na podkładzie mapy zasadniczej z naniesioną lokalizacją umieszczonej kanalizacji sanitarnej. Przedmiotowy operat winien być wykonany przez uprawnionego geodetę.
12. W przypadku wystąpienia jakichkolwiek zapadnięć, nierówności w okresie 2 lat, licząc od daty odbioru robót, inwestor dokonana działania zmierzające do odtworzenia nawierzchni w miejscu ich wystąpienia.
13. Należy bezwzględnie w trakcie robót utrzymywać w należyłym stanie czystości przyległy do miejsca robót pas drogowy, jak i teren poza nim. Materiał z wykopu musi być tak zabezpieczony, aby nie był w stanie przedostawać się na pas ruchu, po którym poruszają się pojazdy lub piesi.
14. Zgodnie z ustawą o drogach publicznych za umieszczenie w pasie drogowym urządzeń infrastruktury technicznej niezwiązanych z potrzebami zarządzania drogami lub potrzebami ruchu drogowego właściciel urządzenia zobowiązany będzie do płacenia rocznej opłaty w oparciu o art. 40 ust. 2 pkt 2 i ust. 5 ustawy z dnia 21 marca 1985 r. o drogach publicznych (t.j.: Dz. U. z 2015 r., poz. 460 z późn. zm.). Opłaty naliczane będą na podstawie uchwały Rady Powiatu Bieruńsko-Lędzkiego nr VIII/49/07 z dnia 24 maja 2007 r. w sprawie ustalenia wysokości stawek opłat za zajęcie pasa drogowego.
15. W przypadku przebudowy lub remontu drogi koszt nadzoru branżowego oraz ewentualne przełożenie urządzeń infrastruktury technicznej niezwiązanych z potrzebami zarządzania drogami lub potrzebami ruchu drogowego pokryje jego właściciel, w oparciu o art. 39 ust. 5 ustawy o drogach publicznych.
16. Na 14 dni przed przystąpieniem do robót w pasie drogowym, Inwestor w ramach odrębnego wniosku, winien wystąpić do Powiatowego Zarządu Dróg w Bieruniu ul. Warszawska 168, 43-155 Bieruń, o uzyskanie pozwolenia na zajęcie pasa drogowego.
Do wniosku należy dołączyć:
 - ogólny plan orientacyjny w skali 1 : 10 000 lub 1 : 25 000,
 - plan sytuacyjny trasy z jej wyraźnym zaznaczeniem i opisem
 - oświadczenie o posiadaniu ważnego pozwolenia na budowę lub zgłoszenia robót,
 - projekt organizacji ruchu na czas prowadzenia robót zaopiniowany przez Komendanta Powiatowego Policji w Bieruniu oraz zatwierdzony przez Starostę Bieruńsko-Lędzkiego,
 - informację o sposobie zabezpieczenia robót, jeżeli nie jest wymagany projekt organizacji ruchu.
17. Inwestor zobowiązany jest w drodze pisemnego protokołu przekazać pas drogowy do użytkownika przedstawicielowi Powiatowego Zarządu Dróg w Bieruniu.
18. Niedopełnienie powyższych warunków skutkuje nałożeniem ustawowych kar pieniężnych.

Uzasadnienie

Strona wystąpiła z wnioskiem o uzgodnienie kanalizacji sanitarnej dla miasta Imielin – II etap – obszar nr 5 w pasie drogowym drogi powiatowej 5915S, ul. Podmiejskiej i 5914S, ul. Brata Alberta w miejscowości Imielin. Organ I instancji po przeanalizowaniu zgromadzonego w sprawie materiału dowodowego postanowił uzgodnić trasę ww. trasę kanalizacji sanitarnej. Równocześnie stronie ustalono warunki techniczne wykonania robót oraz sposób odtworzenia nawierzchni po przeprowadzonych robotach wyszczególnione w sentencji decyzji.

Pouczenie:

1. Niniejsza decyzja nie jest pozwoleniem na budowę w myśl art. 28 ustawy z dnia 7 lipca 1994 r. Prawo budowlane (t.j.: Dz. U. z 2013 r. poz. 1409 z późn. zm.).
2. Inwestor przed rozpoczęciem robót budowlanych zobowiązany jest do uzyskania pozwolenia na budowę lub zgłoszenia budowy albo wykonywania robót budowlanych.
3. Inwestor zobowiązany jest do uzgodnienia z zarządcą drogi, przed uzyskaniem pozwolenia na budowę, projektu budowlanego obiektu lub urzędzenia, o którym mowa w art. 39 ust. 3 ustawy o drogach publicznych.
4. Zgoda zarządcy drogi wyrażona w niniejszej decyzji nie jest równoznaczna z zezwoleniem na prowadzenie robót w pasie drogowym, o które inwestor powinien wystąpić do Powiatowego Zarządu Dróg w Bieruniu, zgodnie z pkt. 16 niniejszej decyzji.
5. Przystąpienie do robót bez wymaganego zezwolenia na zajęcie pasa drogowego skutkuje nałożeniem ustawowych kar pieniężnych.
6. Na niniejszą decyzję przysługuje odwołanie do Samorządowego Kolegium Odwoławczego w Katowicach za moim pośrednictwem w terminie 14 dni od dnia otrzymania niniejszej decyzji.

Załącznik:

1 x Plan sytuacyjny

Otrzymują:

1 x Pełnomocnik:

Jan Szczepanek

ul. Flamingów 26, 43-100 Tychy

1 x PZD/ZPD

Zwolnione z opłaty skarbowej na podstawie część III poz. 44 pkt 9
Ustawy z dnia 16.11.2006 r. (Dz. U. z 2015 r. poz. 783) o opłacie skarbowej

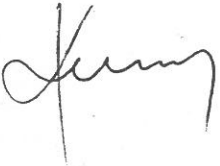

Bieruń, dnia 2016-03-21

PZD/ZPD/Uz/5443/83/ 380 /2015

DECYZJA NR 18/2016

Działając na podstawie art. 21 ust. 1 oraz art. 39 ust. 3 ustawy z dnia 21 marca 1985 r. o drogach publicznych (t.j.: Dz. U. z 2015 r. poz. 460 z późn. zm.), art. 104 ustawy z dnia 14 czerwca 1960 r. kodeks postępowania administracyjnego (t.j.: Dz. U. z 2013 r. poz. 267 z późn. zm.) i uchwały nr XXXVI/138/01 Rady Powiatu Tyskiego z dnia 18 września 2001 r., w sprawie utworzenia Powiatowego Zarządu Dróg w Bieruniu oraz uchwały Nr 158/11 Zarządu Powiatu z dnia 1 lipca 2011 r. w sprawie upoważnienia dyrektora Powiatowego Zarządu Dróg w Bieruniu do składania oświadczeń woli oraz wydawania decyzji administracyjnych związanych z prowadzeniem bieżącej działalności powiatu w zakresie zadań należących do Powiatowego Zarządu Dróg, po rozpatrzeniu wniosku: **Gminy Imielin ul. Imielińska 81, 41-407 Imielin** z dnia 10.02.2016 r., w imieniu której działa Jan Szczepanek ul. Flamingów 26, 43-100 Tychy na mocy udzielonego pełnomocnictwa znak: OR.077.2.014.2015 z dnia 29.09.2015 r. sprawie **uzgodnienia kanalizacji sanitarnej dla miasta Imielin – II etap – obszar nr 5** w pasie drogowym drogi powiatowej **5915S, ul. Podmiejskiej** w miejscowości **Imielin**

zezwalam

Gminie Imielin ul. Imielińska 81, 41-407 Imielin na zlokalizowanie w pasie drogowym drogi powiatowej **5915S, ul. Podmiejskiej** w miejscowości **Imielin kanalizacji sanitarnej**, pod niżej podanymi warunkami:

1. Projektowaną trasę kanalizacji sanitarnej uzgadnia się zgodnie z załączonym do wniosku planem sytuacyjnym z zaznaczonym przebiegiem trasy stanowiący integralną niniejszej decyzji.
2. Projektowaną kanalizację należy wykonać do końca czerwca 2016 r. z uwagi na planowaną przebudowę drogi i budowę chodnika. W przypadku niezrealizowania inwestycji w powyższym terminie, przedmiotowe uzgodnienie traci ważność i zachodzi konieczność wystąpienia o ponowne uzgodnienie inwestycji.
3. Materiał użyty na odtworzenie wykopu może być wykorzystany jako materiał pierwotny, jeżeli był składowany oddzielnie i nie został zanieczyszczony gruntem podłoża.
4. Nawierzchnię pobocza po przeprowadzonych robotach należy przywrócić do takiego stanu, aby jego powierzchnia posiadała odpowiednie spadki poprzeczne i podłużne umożliwiające prawidłowy odpływ wód opadowych gromadzących się na jego powierzchni.
5. Nawierzchnię zniszczonego podczas robót pobocza należy odtworzyć poprzez wykonanie warstwy humusu grubości min. 15 cm wraz z obsianiem trawą.
6. Zabrania się prowadzenia robót oraz składowania jakichkolwiek materiałów na jezdni drogi.
7. Elementy pasa drogowego uszkodzone w konsekwencji prowadzonych robót należy wymienić na nowe.
8. Wyrażamy zgodę na dysponowanie pasem drogowym ul. Podmiejskiej tylko w tym zakresie jaki został uzgodniony niniejszą decyzją. Przed przystąpieniem do robót należy uzyskać zezwolenie na zajęcie pasa drogowego na czas prowadzenia robót, zgodnie z pkt. 14 niniejszej decyzji.
9. Po zrealizowaniu inwestycji, inwestor dostarczy do tutejszego zarządu operat powykonawczy sporządzony na podkładzie mapy zasadniczej z naniesioną lokalizacją umieszczonej kanalizacji sanitarnej. Przedmiotowy operat winien być wykonany przez uprawnionego geodetę.
10. W przypadku wystąpienia jakichkolwiek zapadnięć, nierówności w okresie 2 lat, licząc od daty odbioru robót, inwestor dokonana działania zmierzające do odtworzenia nawierzchni w miejscu ich wystąpienia.
11. Należy bezwzględnie w trakcie robót utrzymywać w należytym stanie czystości przyległy do miejsca robót pas drogowy, jak i teren poza nim. Materiał z wykopu musi być tak zabezpieczony, aby nie był w stanie przedostawać się na pas ruchu, po którym poruszają się pojazdy lub piesi.

12. Zgodnie z ustawą o drogach publicznych za umieszczenie w pasie drogowym urządzeń infrastruktury technicznej niezwiązanych z potrzebami zarządzania drogami lub potrzebami ruchu drogowego właściciel urządzenia zobowiązany będzie do płacenia rocznej opłaty w oparciu o art. 40 ust. 2 pkt 2 i ust. 5 ustawy z dnia 21 marca 1985 r. o drogach publicznych (t.j.: Dz. U. z 2015 r., poz. 460 z późn. zm.). Opłaty naliczane będą na podstawie uchwały Rady Powiatu Bieruńsko-Lędzińskiego nr VIII/49/07 z dnia 24 maja 2007 r. w sprawie ustalenia wysokości stawek opłat za zajęcie pasa drogowego.
13. W przypadku przebudowy lub remontu drogi koszt nadzoru branżowego oraz ewentualne przełożenie urządzeń infrastruktury technicznej niezwiązanych z potrzebami zarządzania drogami lub potrzebami ruchu drogowego pokryje jego właściciel, w oparciu o art. 39 ust. 5 ustawy o drogach publicznych.
14. Na 14 dni przed przystąpieniem do robót w pasie drogowym, Inwestor w ramach odrębnego wniosku, winien wystąpić do Powiatowego Zarządu Dróg w Bieruniu ul. Warszawska 168, 43-155 Bieruń, o uzyskanie pozwolenia na zajęcie pasa drogowego.
Do wniosku należy dołączyć:
 - ogólny plan orientacyjny w skali 1 : 10 000 lub 1 : 25 000,
 - plan sytuacyjny trasy z jej wyraźnym zaznaczeniem i opisem
 - oświadczenie o posiadaniu ważnego pozwolenia na budowę lub zgłoszenia robót,
 - projekt organizacji ruchu na czas prowadzenia robót zaopiniowany przez Komendanta Powiatowego Policji w Bieruniu oraz zatwierdzony przez Starostę Bieruńsko-Lędzińskiego,
 - informację o sposobie zabezpieczenia robót, jeżeli nie jest wymagany projekt organizacji ruchu.
15. Inwestor zobowiązany jest w drodze pisemnego protokołu przekazać pas drogowy do użytkownika przedstawicielowi Powiatowego Zarządu Dróg w Bieruniu.
16. Niedopełnienie powyższych warunków skutkuje nałożeniem ustawowych kar pieniężnych.

Uzasadnienie

Strona wystąpiła z wnioskiem o uzgodnienie kanalizacji sanitarnej dla miasta Imielin – II etap – obszar nr 5 w pasie drogowym drogi powiatowej 5915S, ul. Podmiejskiej w miejscowości Imielin. Organ I instancji po przeanalizowaniu zgromadzonego w sprawie materiału dowodowego postanowił uzgodnić trasę ww. trasę kanalizacji sanitarnej. Równocześnie stronie ustalono warunki techniczne wykonania robót oraz sposób odtworzenia nawierzchni po przeprowadzonych robotach wyszczególnione w sentencji decyzji.

Pouczenie:

1. Niniejsza decyzja nie jest pozwoleniem na budowę w myśl art. 28 ustawy z dnia 7 lipca 1994 r. Prawo budowlane (t.j.: Dz. U. z 2016 r. poz. 290 z późn. zm.).
2. Inwestor przed rozpoczęciem robót budowlanych zobowiązany jest do uzyskania pozwolenia na budowę lub zgłoszenia budowy albo wykonywania robót budowlanych.
3. Inwestor zobowiązany jest do uzgodnienia z zarządcą drogi, przed uzyskaniem pozwolenia na budowę, projektu budowlanego obiektu lub urządzenia, o którym mowa w art. 39 ust. 3 ustawy o drogach publicznych.
4. Zgoda zarządcy drogi wyrażona w niniejszej decyzji nie jest równoznaczna z zezwoleniem na prowadzenie robót w pasie drogowym, o które inwestor powinien wystąpić do Powiatowego Zarządu Dróg w Bieruniu, zgodnie z pkt. 14 niniejszej decyzji.
5. Przystąpienie do robót bez wymaganego zezwolenia na zajęcie pasa drogowego skutkuje nałożeniem ustawowych kar pieniężnych.
6. Na niniejszą decyzję przysługuje odwołanie do Samorządowego Kolegium Odwoławczego w Katowicach za moim pośrednictwem w terminie 14 dni od dnia otrzymania niniejszej decyzji.

Załącznik:

1 x Plan sytuacyjny

Otrzymują:

1 x Pełnomocnik:
Jan Szczepanek
ul. Flamingów 26, 43-100 Tychy
1 x PZD/ZPD

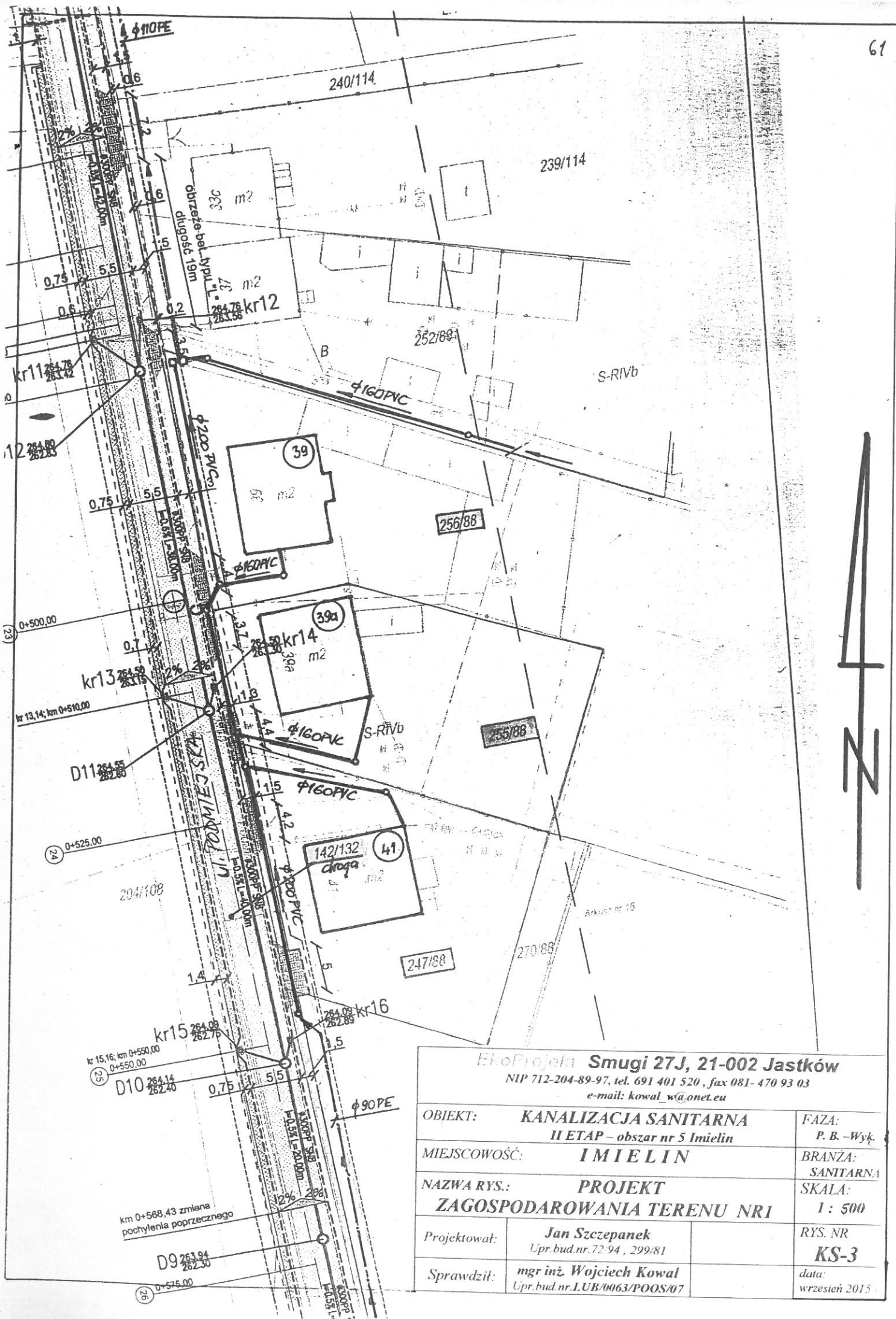

<p>EkoProjekt Smugi 27J, 21-002 Jastków NIP 712-204-89-97, tel. 691 401 520, fax 081- 470 93 03 e-mail: kowal_w@onet.eu</p>		
<p>OBIEKT: KANALIZACJA SANITARNA II ETAP – obszar nr 5 Imielin</p>	<p>FAZA: P. B. – Wyk.</p>	
<p>MIJSCOWOŚĆ: IMIELIN</p>	<p>BRANŻA: SANITARNA</p>	
<p>NAZWA RYS.: PROJEKT ZAGOSPODAROWANIA TERENU NRI</p>	<p>SKALA: 1 : 500</p>	
<p>Projektował: Jan Szczepanek Upr.bud.nr.72/94, 299/81</p>	<p>RYS. NR KS-3</p>	
<p>Sprawdził: mgr inż. Wojciech Kowal Upr.bud.nr.LUB/0063/POOS/07</p>	<p>data: wrzesień 2015</p>	



URZĄD MIASTA IMIELIN

41-407 Imielin, ul. Imielińska 81, tel. 0-32/22-55-505, fax. 0-32/22-55-507
e-mail: gk@imielin.pl

GK.7012/144/2015.DK

Imielin, 24 listopada 2015 r.

EkoProjekt
ul. Smugi 27 j
21-002 Jastków

W odpowiedzi na Wasze pismo w sprawie wyrażenia zgody na dysponowanie gruntem działek nr 140/130, 141/131, 142/132, 145/127, 1345/187 będących własnością Gminy Imielin na cele budowlane, związane z opracowaniem projektu kanalizacji sanitarnej w rejonie ul. Podmiejskiej i Kusocińskiego w Imielinie Gmina Imielin, wyraża zgodę na wejście w teren w/w działek w celu opracowania projektu kanalizacji sanitarnej w rejonie ul. Podmiejskiej i Kusocińskiego w Imielinie. Jednocześnie informujemy, że przedmiotowe działki stanowią pas drogowy dróg Powiatowych, w związku z czym, należy wystąpić również o Zarządu Dróg Powiatowych w Bieruniu o uzgodnienie trasy projektowanej sieci wraz z przyłączami.

Otrzymują:
adresat
a/a

Imielin, 24 listopada 2015 r.

GK.7012/144/2015.DK

DECYZJA Nr 102/2015

Na podstawie art. 20 pkt 8, art 39 ust. 3, art. 40 ust. 1, 2 pkt 1, ust. 3, 4 i 16, art. 40d ustawy z dnia 21 marca 1985 r. o drogach publicznych (tekst jednolity Dz.U. z 2007 r., Nr 19, poz. 115) oraz art. 104 ustawy z dnia 14 czerwca 1960 r. - Kodeks Postępowania Administracyjnego (tekst jedn. Dz.U. z 2000 r. Nr 98. poz. 1071 ze zm.), po rozpatrzeniu wniosku złożonego przez:

EkoProjekt z siedzibą w 21-002 Jastków przy ul. Smugi 27j w sprawie:

uzgodnienia trasy projektowanej sieci kanalizacji sanitarnej z przyłączami oraz wyrażenia zgody na wejście w teren działek nr 124, 189, 188, 194 przy ul. Adamskiego, Banachiewicza, Rubinowej, Kusocińskiego w Imielinie.

Uzgodniam pozytywnie

lokalizację projektowanej sieci kanalizacji sanitarnej wraz z przyłączami do budynków mieszkalnych w Imielinie pod warunkiem, że projekt będzie zakładał:

- a) odtworzenie pobocza drogi w miejscu prowadzonych robót odpowiednio zagęszczoną podbudową tłuczniową zasadniczą o grubości min. 30 cm z tłucznia o granulacji od 31,5 mm do 63 mm oraz podbudowa pomocniczą z kłińca o grubości min. 5 cm o granulacji od 20 mm do 31,5 mm.
- b) odtworzenie nawierzchni asfaltowej poprzez wykonanie podbudowy analogicznie jak dla odtworzenia pobocza następnie wykonać nakładkę z mieszanek mineralno – bitumicznych o gr. min 8,0 cm

Jednocześnie wyrażamy wstępną zgodę na wejście w teren działek nr 124, 188, 189, 194 celem budowy w/w sieci oraz przyłączy

UZASADNIENIE

Zezwolenie zarządcy drogi wyrażone w niniejszej decyzji nie jest równoznaczne z zezwoleniem na prowadzenie robót w pasie drogowym, o które wykonawca, albo inwestor powinien wystąpić jeszcze raz przed przystąpieniem do wykonania w/w prac.

Do wniosku o zezwolenie należy dołączyć:

- plan sytuacyjny odcinka pasa z podaniem jego wymiarów,
- informację o terminie oraz o powierzchni zajęcia pasa drogowego na czas budowy,
- projekt organizacji ruchu w rejonie przewidywanego zajęcia pasa, gdy zajęcie pasa ma wpływ na ruch drogowy lub prowadzone prace będą ograniczać widoczność na drodze.

Mając powyższe na uwadze należało orzec jak w sentencji.

POUCZENIE

Od niniejszej decyzji przysługuje odwołanie złożone do Samorządowego Kolegium Odwoławczego w Katowicach za pośrednictwem Burmistrza Miasta Imielin w terminie 14 dni od jej otrzymania.

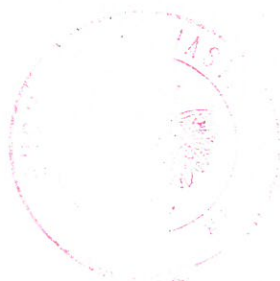



STAROSTA BIERUŃSKO-LĘDZIŃSKI

Bernard Bednorz

Bieruń, dnia 24.11.2015 r.

G-GN.6852.123.2015

**EkoProjekt
ul. Smugi 27J
21-002 Jastków**

Odpowiadając na pismo z dnia 21.11.2015 r. w sprawie wyrażenia zgody na wejście w teren celem budowy sieci kanalizacji sanitarnej na nieruchomościach stanowiących własność Skarbu Państwa, oznaczonych w operacie ewidencji gruntów i budynków jako działki: 571/320, 204/108 położone w Ledzinach, 570/185, 571/185 położone w Imielinie – informuję, iż wyrażam zgodę pod warunkiem uzyskania zgody Dyrektora Powiatowego Zarządu Dróg w Bieruniu,

- odnośnie działki 74 pod warunkiem uzyskania zgody Burmistrza Miasta Imielin,
- odnośnie działki 572/1 należy uzyskać zgodę Dyrektora Powiatowego Zarządu Dróg w Bieruniu.

Po zakończeniu prac teren należy uporządkować, w przeciwnym przypadku zostanie ustalone stosowne odszkodowanie.

Z poważaniem

STAROSTA
Bernard Bednorz

Łędziny, dn. 01.12.2015r.

Urząd Miasta Łędziny

43-143 Łędziny
ul. Łędzińska 55
NIP: 646-10-30-597
tel.: +48 32 21 66 511
+48 32 21 66 512
+48 32 21 66 513
+48 32 21 66 291
tel./fax: +48 32 21 66 508

http://www.ledziny.pl
http://www.e-ledziny.eu
e-mail: um@ledziny.pl

BI.6853.022.2015
BI.KW.159.2015

EkoProjekt
Smugi 27J
21-002 Jastków

W odpowiedzi na Pana pismo informujemy, że wyrażamy wstępnie zgodę na wejście w teren działek nr 2710/319, 203/106, 3296/418, 346/95 oraz 206/147, stanowiących własność Gminy Łędziny w celu budowy sieci kanalizacyjnej.

Działka 675/104 nie należy do Gminy Łędziny.

Sieci zlokalizowane w świetle jezdni mają być umieszczone w technologii bezwykopowej.

Jednocześnie informujemy, że na działkach z ustanowionym zarządem bądź użytkowaniem wieczystym należy uzyskać zgodę wejścia w teren również z tymi podmiotami, czyli zarządcą bądź użytkownikiem.

Przed przystąpieniem do prac, należy wystąpić do tut. Wydziału Gospodarki Miejskiej, Rozwoju Gospodarczego, Inwestycji, Infrastruktury i Zamówień Publicznych z wnioskiem zawierającym harmonogram robót, z którego będzie wynikał czas realizacji, powierzchnia zajętego terenu oraz parametry techniczne zainstalowanych urządzeń (średnice, długości, itp.). Po zakończonych pracach teren należy doprowadzić do stanu pierwotnego i sporządzić na tę okoliczność protokół z udziałem pracownika Urzędu Miasta Łędziny. Za każdy dzień od rozpoczęcia robót do odbioru robót będzie pobierana opłata za zajęcie pasa drogowego.

Nie zastosowanie się do powyższych warunków będzie podstawą do nałożenia na inwestora stosownych sankcji finansowych przewidzianych prawem.

W procesie zarządzania
wykorzystujemy normę
zarządzania jakością:
ISO 9001:2008

Świadczymy e-usługi
na platformie:

SEKAP

Burmistrza Miasta
SEKRETARZ MIASTA
mgr Anna Warchulska-Kopeć

Otrzymują:
1 – adresat
2 – a/a

Załącznik:
1 – wniosek w sprawie wydania
zezwolenia na zajęcie odcinka pasa drogowego

Imielin, 11 grudnia 2015 r.

GK.7012.0152.2015.MS

DECYZJA Nr 121/2015

Na podstawie art. 20 pkt 8, art 39 ust. 3, art. 40 ust. 1, 2 pkt 1, ust. 3, 4 i 16, art. 40d ustawy z dnia 21 marca 1985 r. o drogach publicznych (tekst jednolity Dz.U. z 2007 r., Nr 19, poz. 115) oraz art. 104 ustawy z dnia 14 czerwca 1960 r. - Kodeks Postępowania Administracyjnego (tekst jedn. Dz.U. z 2000 r. Nr 98. poz. 1071 ze zm.), po rozpatrzeniu wniosku złożonego przez:

EkoProjekt z siedzibą w 21-002 Jastków przy ul. Smugi 27j w sprawie:

uzgodnienia trasy projektowanej sieci kanalizacji sanitarnej z przyłączami oraz wyrażenia zgody na wejście w teren działek nr 1350/85 przy ul. Adamskiego w Imielinie.

Uzgodniam pozytywnie

lokalizację projektowanej sieci kanalizacji sanitarnej wraz z przyłączami do budynków mieszkalnych w Imielinie pod warunkiem, że projekt będzie zakładał:

- a) odtworzenie pobocza drogi w miejscu prowadzonych robót odpowiednio zagęszczoną podbudową tłuczniową zasadniczą o grubości min. 30 cm z tłucznią o granulacji od 31,5 mm do 63 mm oraz podbudową pomocniczą z kłińca o grubości min. 5 cm o granulacji od 20 mm do 31,5 mm.
- b) odtworzenie nawierzchni asfaltowej poprzez wykonanie podbudowy analogicznie jak dla odtworzenia pobocza następnie wykonać nakładkę z mieszanek mineralno – bitumicznych o gr. min 8,0 cm

Jednocześnie wyrażamy wstępną zgodę na wejście w teren działek nr 1350/85 celem budowy w/w sieci oraz przyłączy

UZASADNIENIE

Zezwolenie zarządcy drogi wyrażone w niniejszej decyzji nie jest równoznaczne z zezwoleniem na prowadzenie robót w pasie drogowym, o które wykonawca, albo inwestor powinien wystąpić jeszcze raz przed przystąpieniem do wykonania w/w prac.

Do wniosku o zezwolenie należy dołączyć:

- plan sytuacyjny odcinka pasa z podaniem jego wymiarów,
- informację o terminie oraz o powierzchni zajęcia pasa drogowego na czas budowy,
- projekt organizacji ruchu w rejonie przewidywanego zajęcia pasa, gdy zajęcie pasa ma wpływ na ruch drogowy lub prowadzone prace będą ograniczać widoczność na drodze.

Mając powyższe na uwadze należało orzec jak w sentencji.

POUCZENIE

Od niniejszej decyzji przysługuje odwołanie złożone do Samorządowego Kolegium Odwoławczego w Katowicach za pośrednictwem Burmistrza Miasta Imielin w terminie 14 dni od jej otrzymania.



Handwritten signature and official stamp of the Mayor of Imielin.



URZĄD MIASTA IMIELIN

41-407 Imielin, ul. Imielińska 81, tel. 0-32/22-55-505, fax. 0-32/22-55-507
e-mail: gk@imielin.pl

GK.7012.0152.2015.MS
GK.KW.0717.2015

Imielin, 11 grudnia 2015 r.

EkoProjekt
ul. Smugi 27 j
21-002 Jastków

W odpowiedzi na Wasze pismo w sprawie wyrażenia zgody na dysponowanie gruntem działek nr 74 i 186 będących własnością Gminy Imielin na cele budowlane, związane z opracowaniem projektu kanalizacji sanitarnej w rejonie ul. Podmiejskiej i Kusocińskiego w Imielinie Gmina Imielin, wyraża zgodę na wejście w teren w/w działek w celu opracowania projektu kanalizacji sanitarnej w rejonie ul. Podmiejskiej i Kusocińskiego w Imielinie. Jednocześnie informujemy, że działka 186 stanowi pas drogowy dróg Powiatowych, w związku z czym, należy wystąpić również do Zarządu Dróg Powiatowych w Bieruniu o uzgodnienie trasy projektowanej sieci wraz z przyłączami.

Opracował: Mirosław Szendera
tel.: 32 22 54 129

Załączniki:

1. Brak

Otrzymują

1. Adresat

2. a/a



STAROSTA BIERUŃSKO-LĘDZIŃSKI

Bernard Bednorz

Bieruń, dnia 17.12.2015 r.

G-GN.6852.137.2015

EkoProjekt
ul. Smugi 27J
21-002 Jastków

Odpowiadając na pismo z dnia 15.12.2015 r. w sprawie wyrażenia zgody na wejście w teren celem budowy sieci kanalizacji sanitarnej na nieruchomości stanowiącej własność Skarbu Państwa, oznaczonej w operacie ewidencji gruntów i budynków jako działka 675/104 położonej w Ledzinach, – informuję, iż wyrażam zgodę pod warunkiem uzyskania zgody Burmistrza Miasta Lędziny

Po zakończeniu prac teren należy uporządkować, w przeciwnym przypadku zostanie ustalone stosowne odszkodowanie.

Z poważaniem

STAROSTA

Bernard Bednorz

KAT.5120.80.2016
L.dz. 9804/03/2016/Km

Katowice, dnia 24 marca 2016r.

P O S T A N O W I E N I E

Na podstawie art. 53 ust. 4 pkt. 4 ustawy z dnia 27 marca 2003r. o planowaniu i zagospodarowaniu przestrzennym (Dz. U. z 2015r., poz. 199 ze zm.) oraz art. 106 ustawy z dnia 14 czerwca 1960r. Kodeks postępowania administracyjnego (Dz. U. z 2016r., poz. 23), po rozpatrzeniu wniosku Burmistrza Miasta Imielin z dnia 26.02.2016r., l.dz. GPG.6733.0003.2016.MŻ (data wpływu 17.03.2016r.), w sprawie ustalenia lokalizacji inwestycji celu publicznego pn.:

„Budowa kanalizacji sanitarnej grawitacyjno-podciśnieniowo-ciśnieniowej dla miasta Imielin - II etap, obszar nr 5 wraz z budową przepompowni ścieków Nr P1 i Nr P2”,

na działkach nr 1547/1, 572/1, 571/185, 570/185, 819/4, 910/4, 1378/4, 1379/4, 186, 1082/5, 1172/5, 1168/5, 779/5, 778/5, 777/5, 471/5, 1182/7, 1183/7, 1184/7, 1185/7, 188, 1345/187, 219/121, 117, 240/114, 239/114, 252/89, 251/89, 255/88, 256/88, 247/88, 84, 85, 86, 87, 271/88, 272/77, 273/77, 258/77, 257/77, 259/77, 261/77, 289/77, 141/131, 145/127, 143/72, 144/73, 140/130, 71, 265/68, 61, 62, 63, 230/104, 238/98, 223/97, 224/97, 225/97, 226/97, 2710/319, 1054/319, 2834/332, 3311/322, 3332/322, 3333/332, 203/106, 3296/418, 675/104, 796/104, 781/104, 757/104, 910/104, 967/109, 978/109, 273/109, 710/109, 711/109, 712/109, 346/95, 743/126, 744/126, 578/126, 342/126, 206/147, 571/320 i 204/108, położonej w rejonie ul. św. Brata Alberta, ul. Podmiejskiej i ul. Janusza Kusocińskiego w Imielinie i Lędzinach, jak wskazano na załączniku mapowym, w granicach terenu górniczego „Lędziny I” KW S.A. Oddział KWK „Ziemowit” w Lędzinach, w związku z wnioskiem Gminy Imielin, w imieniu której działa pełnomocnik Jan Szczepanek,

u z g a d n i a m

lokalizację celu publicznego, przy uwzględnieniu możliwości wystąpienia następujących czynników górniczogeologicznych w przedmiotowym rejonie:

- aktualnie brak jest wpływów wywołanych dokonaną eksploatacją górnica,
- w okresie ważności koncesji (tj. do dnia 31.08.2020r.), nie planuje się prowadzenia eksploatacji górnicej, która swoimi wpływami objęłaby opiniowany teren,
- wstrząsy górotworu spowodowane działalnością górnica mogą generować drgania gruntu o przyspieszeniu do 150 mm/s^2 i nie przekroczą granicy I stopnia intensywności drgań wg skali GSI-GZW.

Na postanowienie służy inwestorowi zażalenie do Prezesa Wyższego Urzędu Górniczego w Katowicach, za pośrednictwem Dyrektora Okręgowego Urzędu Górniczego w Katowicach, w terminie 7 dni od dnia jego doręczenia.

Uzasadnienie

Rozpoznanie sytuacji geologiczno-górnictwej, dokonane na podstawie danych zawartych w opinii KW S.A. Oddział KWK „Ziemowit” w Łędzinach nr 62/2016 z dnia 9.03.2016r., (data wpływu 17.03.2016r.) wykazało, że w rejonie rozpatrywanego terenu eksploatacja górnictwa została zakończona i jej wpływy wygasły, a prowadzenia dalszej eksploatacji górnictwej w okresie ważności koncesji, nie przewiduje się. Możliwe jest natomiast występowanie wstrząsów wywołanych działalnością górnictwą.

Z powyższych względów, zajęcie stanowiska jak w sentencji postanowienia jest uzasadnione.

Załącznik:

1 egz. mapy

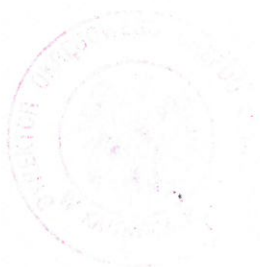

Z up. DYREKTORA
Artur Sowa
mgr inż. Artur Sowa
1-go DYREKTORA

Otrzymują:

1. Burmistrz Miasta Imielin
2. OUG a/a

Do wiadomości:

1. KW S.A. Oddział KWK „Ziemowit” w Łędzinach
2. Jan Szczepanek, ul. Flamingów 26, 43-100 Tychy

Bieruń, dnia 2016-06-20

PZD/ZPD/Uz/5443/83/2002/2015

DECYZJA NR 30/2016
zmieniająca decyzję nr 18/2016 znak: PZD/ZPD/Uz/5443/83/980/2015
z dnia 21.03.2016 r.

Działając na podstawie art. 21 ust. 1 oraz art. 39 ust. 3 ustawy z dnia 21 marca 1985 r. o drogach publicznych (t.j.: Dz. U. z 2015 r. poz. 460 z późn. zm.), art. 104 i art. 155 ustawy z dnia 14 czerwca 1960 r. Kodeks postępowania administracyjnego (t.j.: Dz. U. z 2016 r. poz. 23 z późn. zm.) i uchwały nr XXXVI/138/01 Rady Powiatu Tyskiego z dnia 18 września 2001 r., w sprawie utworzenia Powiatowego Zarządu Dróg w Bieruniu oraz uchwały nr 360/16 Zarządu Powiatu Bieruńsko-Lędzińskiego z dnia 20 kwietnia 2016 r., w sprawie upoważnienia pełniącego obowiązki dyrektora Powiatowego Zarządu Dróg do załatwiania spraw wynikających z ustawy o drogach publicznych, w tym do wydawania decyzji administracyjnych, po rozpatrzeniu wniosku: **Gminy Imielin ul. Imielińska 81, 41-407 Imielin** z dnia 06.06.2015 r., w imieniu której działa Jan Szczepanek ul. Flamingów 26, 43-100 Tychy na mocy udzielonego pełnomocnictwa z dnia 29.09.2015 r., w sprawie **zmiany decyzji nr 18/2016 z dnia 21.03.2016 r. znak: PZD/ZPD/Uz/5443/83/980/2015 Dyrektora Powiatowego Zarządu Dróg w Bieruniu w zakresie wydłużenia terminu wejścia w pas drogowy drogi powiatowej 5915S, ul. Podmiejskiej w miejscowości Imielin**

zmieniam
decyzję nr 18/2016 znak: PZD/ZPD/Uz/5443/83/980/2015
z dnia 21.03.2016 r., wydaną dla

Gminy Imielin ul. Imielińska 81, 41-407 Imielin na zlokalizowanie w pasie drogowym drogi powiatowej **ul. 5915S, ul. Podmiejskiej** w miejscowości **Imielin** **kanalizacji sanitarnej**, w następujący sposób:

1) Zmienia się punkt 2, który otrzymuje brzmienie:

„Projektowaną kanalizację należy wykonać do 31.10.2016 r. W przypadku niezrealizowania inwestycji w powyższym terminie, przedmiotowe uzgodnienie traci ważność i zachodzi konieczność wystąpienia o ponowne uzgodnienie inwestycji”.

2) Pozostałe zapisy decyzji nr 18/2016 znak: PZD/ZPD/Uz/5443/83/980/2015 z dnia 21.03.2016 r. pozostają bez zmian.

Uzasadnienie

Decyzja uwzględnia w całości żądania strony, wobec tego zgodnie z art. 107 § 4 kpa odstąpiono od uzasadnienia.

Pouczenie:

Na niniejszą decyzję przysługuje odwołanie do Samorządowego Kolegium Odwoławczego w Katowicach za moim pośrednictwem w terminie 14 dni od dnia otrzymania niniejszej decyzji.

Otrzymują:

1 x Pełnomocnik:
Jan Szczepanek
ul. Flamingów 26, 43-100 Tychy
1 x PZD/ZPD

mgr Jacek Kostka
mgr Jacek Kostka
mgr Jacek Kostka